朝鮮日報
十六日夕刊八面
編輯人 發行人 印刷人
京城府堅志洞 朝鮮日報社

社說

忠南道廳問題展望

移轉費豫算의削除

一

忠南道廳의 移轉說이 잇서오기는 벌서여러해전부터이니 公州의 交通上關係도 업지못하엿겟거니와 先年慶南道廳이 晉州에서 釜山으로옴겨간때도 만히 輿論을니르키게되여 大田市民의猛烈한移轉運動이 一層輿論을 喚起케한것도 事實이엇다 그러하야 紛紛소리가갈스록 높아지는 이때임에도 不拘하고 總督府에서는斷然 그移轉을 決行키로하고 東上한兒玉政務總監으로하여금 議會의諒解를求케한것이매 議會서 이兒玉氏要求에對하야 엇더한回答을 줄것인가하는것은 자못興味잇는 問題이엇다 去七日公州市民은 慶南道廳이 釜山으로 옴겨갈때 晉州市民의가지든態度보다 못하지안흔態度로서 移轉反對運動을 일으키엇섯고 이가튼 移轉反對運動은 또한 멀니 議會에까지 反映되여 事態가 擴大된것을 보면 問題는 더욱複雜化할것을豫想할수잇다

二

總督府에서는 道廳移轉新築費三十五萬九千圓의 豫算을세우고 移轉키를 決定한것으로서 兒玉氏는 議會에서 總督府의 統治上 針上 公州에서大田으로 移轉하는것은 絕對로必要하다는것을 力說하고 忠南道廳을 大田으로 移轉한뒤 公州에는 農業學校의設立 市民負擔의 輕減 河川의改修等으로 市의 發展을 圖謀하는同時에 市民의安堵를꾀하리라하야 그承認을 要請한것이나 民政黨代議士會에서는「我黨은 反對決議의 趣旨에依하야 院內總務에게一任한다」라는決議를 通過하고말엇다 이와가튼民政黨代議士會의 決議는政府與黨側의 代表的輿論인것만큼 政府에서도 結局移轉新築費豫算을 削除키로 決定하엿다는바 今後이問題는將次엇더케展開되여갈것인가

三

政府與黨의 이가튼決定에對하야 齋藤總督이如何한態度를取할가하는點도各方面에 注意를惹起하야 『一、總督의專權事項인 道廳移轉에反하고 그豫算을削除함은將來에잇서서 朝鮮統治方針의貫徹實行에多大한支障을 招來케할뿐안이라 一旦朝鮮內에 際明하여버린關係上 總督의威信失墜는 免할수업는것으로서마츰내辭任하기에이를것이다』라고 觀測하기도하며 『二、總督은 衆議院에서豫算이 削除되드라도 그法規上의 權能에基하야 어듸까지든지 移轉을決行하고 그經費는 國庫의支辨을 밧지안흘方法 即大田에잇는 建造物利用또는 寄附金等으로서六年度를 經過하야 七年度以降에 다시豫算으로서 要求할 方策을取할것이다』라고하는等 區區한 測이잇스나 果然엇더한態度를 決定할가하는것은 豫斷키困難하다

四

現在 이問題는 總督對政府間의 問題로 걸녀잇다 政府가與黨側決議에 딸아 削除로決定한것은 비록朝鮮總督의威信問題를 顧慮하는바잇다할지라도 容易히 翻動식힐수업는것은明白한事實이다 朝鮮總督으로서 그移轉을決定的으로 公布하여버린今日에잇서서 取消치못할것도 또한 事實일지니 그解決方途는 大槪上記한 두가지方法以外에 또다시 期待가업슬것이다 그러나 大田市民이 아모리 道廳移轉을 운김버린다할지라도 이가튼不況期에 道廳移轉費에 相當한巨額이 成功될가하는것은큰 疑問이 안일가 오늘이길이그가 장可能한方法이라면 忠南道廳移轉問題는 아즉도 그解決의前途가 漠然하다 다시뭇노니總督府에서는 무슨까닭에 百難을 무릅쓰고라도 道廳을 大田으로 옴겨노하야할것인가 아즉까지 그本意되는바를 首肯할수업다

國民會議派가 和平條件을討議

政治犯人全部의大赦等其他諸項 『싼듸』氏가起草한것

【아라하밧드十三日發聯合】印度國民會議實行委員會는十三日부터『싼듸』氏가起草한英印和平問題決議草案의討議를開始하얏다 該案은國民會議派가非軍事不服從運動을停止하고英印圓卓會議의繼續事業을援助키爲한基礎條件을確定한者로條件內容은다음과갓다

一、政治犯人全部의大赦
一、一切壓迫手段의即時停止
一、『살투샷드』及『미도나포루』에서일어난流血事件에關하야警官側의行動調査
一、酒店及外國綿布商에對한監視의自由

以上條件下에國民會議派가休戰에應한다는것은英印協議의第一步로其後國民會議派는印度新憲法作成事業에對하야英國側과積極的으로協力함에이르리라고解釋된다

外國人 國外退去法案

米大統領에裁可要請

【華府十四日發電報聯合】魔醉藥取締法違反罪에處된外國

忠南道廳移轉費 斷然削除키로決定

中野總務其他의猛烈한反對로 民政黨議決定協議會서

【東京十五日發電報聯合】民政黨은豫算案에對한態度를決定키爲하야十五日正午부터丸之內中央亭에서幹部와豫算委員의連合協議會를開하고政府側으로부터特히安達、江木、井上、小泉、松田의五相及小阪拓務政務次官이出席하야우선麥田總務開會辭를述하고武內委員長及第一分科乃至第六分科會의各主査로부터各其豫算總會及各分科會의經過報告가잇슨後다음에問題의忠淸南道廳移轉問題의協議에드러가松田拓相及小阪次官이拓務省의方針을詳細히述하야諒解를求하얏스나此에對하야中野總務及增田政務調査會長其他로부터

公州의道廳을太田으로移轉하는것은絕對로反對이다

라고強硬論을主唱하얏슴에對하야高木正年老[illegible]러本問題에關하야多數의意見은

問題는더욱調査를要하니外二個年間延期하자

하야容易히意見이一致되지안흠으로一時休憩하야其間閣僚는松田拓相의立場에同情을주어各幹部에게懇談的으로諒解를求하얏스나依然反對論者가絕對多數로到底히緩和될可望이업슴으로二時半再開하야幾內幹事長으로부터反對임으로諸般의情況에鑑하야移轉에關한豫算을削除키로決定하야其手續은武內委員長에게一任하고其他는原案대로決하는데異議업는가고諮問하니滿場一致로此忠淸南道廳移轉經費削除키로決定하고同三時散會하얏다

貴院에서 承認을求할方針

與黨의態度는遺憾이라고 松田拓相談

【東京十五日發電通】忠南道廳移轉費削除에對하야松田拓相은左와如히말하얏다

政府로서는本案의將來에對하야非常히考慮하고極力與黨의諒解를求하야本日의豫算案黨議決定에際하야서도協議를一時中止하고四十分間이나閣僚로부터幹部에對하야個個諒解를求한것인바大體는엇지할수업시削除하기로決定한것이다此는公州在住民이昨年부터上京하야旅館에陣을치고諒解運動을遂한結果드디어與黨一般의反對空氣를作한것에至한以上은될수잇는대로輕히取扱하고싶다與黨으로부터如斯한反對의態度를보이는것은遺憾인바此는前例도잇슴으로尾崎司法大臣當時長崎控訴院移轉當時與黨인政友會가反對하야削除한일도잇다朝鮮總督으로서도遺憾으로는생각할것이나直時責任問題는考慮할것까지는업는일이고또政府로서도如斯한것으로責任問題를惹起하고십지는안타齋藤總督에게도政府의意向을報告할생각이다또本問題는衆議院서決定하얏다하드라도貴族院에서如何히進行될가는未定이매政府는貴族院에서承認을要求하는外는업다그러나實際問題로서兩院協議會의問題로되는것도困難한것이다

移轉費削除와 總督의威信問題

各方面에서注目

忠南道廳移轉費豫算削除決定의報道가傳하자總督府內에서는아래와가튼意見이披瀝되고잇다

一、移轉費豫算案에對한民政黨의態度는總督의威信을傷하고權限을蹂躪하는者이다

一、齋藤總督은現內閣의首班濱口首相의推薦에依하야新任한것이다 그런데도不拘하고與黨의態度는推薦當時의事情에빗처보드라도甚히穩當치안코總督의德節을傷하라하는行爲로밧게볼수업다

에惡影響을주는것으로民政黨今回의態度는朝鮮總督의權能을無視한것이니將來에惡例를지키는禍因이된다고하는意見이擡頭하야今後의將來如何에依하야는此方面의空氣도相當히緊張을띄일것이라고본다

削除決定

忠南道廳移轉費 民政總務會서

【東京十五日發至急電報聯合】忠南道廳移轉費豫算은民政黨總務會에서削除키로決定하얏다

政友會側 決議案提出

豫算審議決定으로 首相登院期까지延期하라고

【東京十五日發電報聯合】政友會에서는十七日의本會議에서濱口首相의登院問題로하야此를取扱키로되얏다 即政友會는

濱口首相의登院까지 豫算案의審議決定을延期하라

는趣旨의決議案을提出하야그原案을豫算上程에앞서上程케하는動議를同時에提出하리라는바 幣原首相代理의存在를否認하고濱口首相의登院을要求하는同時에一方으로는黨略을明白히함과同時에濱口首相의問題로서이러한重要案件은오즉濱口首相의登院을기다려審議決定하리라는三要素를意思表示하라는것이다

無産黨合流

不信任案에 贊成演說에大山氏擔當

【東京十六日發電報聯合】無産黨은既定의贊成署名을得치못한故로할수업시現內閣不信任에對하야는政友會提出의不信任案에對하야無産黨獨自의立場을明示하야合流할것으로되엿다贊成說明者로서多分大山郁夫氏가起할것으로될것이다

議會廓淸懇談會

各方面有志發起 十八日日比谷松本樓에서

【東京十六日發電通】議會淨化의聲은各方面에高하고잇는바政友會安藤、星島、牧野、赤田、大島、民政黨彭濱、岡野、鳳見、三浦의各代議士及衆下新聞通信記者有志發起로十八日午後一時부터日比谷松本樓에서議會廓清懇談會를開하고政黨政治確立、議院法規則의改正、議會立法을超黨派的問題로하야取扱할것、議員의地位向上、新議院의設備等에對하야協議하고其結果는民政兩派의交涉委員에게進言하야實行을期할豫定이다

案이上程될時에잇서서도濱口首相의不登院은實치안흐면아니된다고進하고採決의結果一致로豫算返附論에決定하고그러고返附論說明者豫算討論者及그順序首相登院問題에對한衆議院의態度는幹事長에게一任하기로決定하고午後二時半散會하얏다

合同製鐵會社 法案提否

三十日閣議에서決定

【東京十四日發電報聯合】俵商相은合同製鐵會社法案을今期議會에提案하라고十三日夜의閣議에잇서서閣內의意向을確定하는一方合同案에反對의氣勢를擧하고잇는與黨反對派의說服及合同問題를中心으로하야贊否兩論에나호여分裂에瀕하고잇는鐵鋼協會內部의空氣緩和를目標로努力하고잇는데何如間合同製鐵會社成立에關하야는鐵鋼關稅의引上이不可分的으로附帶하는고로同問題를商工省事務當局에서大藏省主計、主稅兩局間에잇서서事務的으로該問題의解決에努力하고잇는모양이다俵商相으로서는此內外兩面에對한難關을打開하라고必死的으로도한最後의의力鬪를하고잇는結果지금가태서는井上藏相도贊意를表하고잇는데結局政府로서는重大問題임에鑑하야二十日의閣議에서正式으로合同製鐵會社設立法案의今期議會의提否를決定하기로될模樣이라

抵當證券法案 其他의諸法案

【東京十五日發電報聯合】政府는十五日左와如히諸法案을衆議院에提出하얏다

一、抵當證券法案
一、不動產登記法中改正法律案
一、民事訴訟法中改正法律案
一、競賣法中改正法律案
一、民事訴訟用印紙法中改正法律案
一、日本勸業銀行法中改正法律案
一、農工銀行法中改正法律案
一、北海道拓殖銀行法中改正法律案
一、國稅徵收法中改正法律案

人事消息

▲具永淑氏(세브란스病院小兒科長)米國旅行을마치고十七日午後七時京城驛着으로歸任

八面鋒

○高利貸金制裁案을、衆議院에提出
○晩時之歎이업지안으나、朝鮮가튼데서는一層緊急
○元山에失業者騷動、平壤에繡屋勞働者爭議
○모도다舊曆歲暮의、배곱흔社會相

西班牙王政 最大危機에直面

各派政客을召集會議

【마도릿드十五日發電通】西班牙王政은이제一八七六年以來의最大의危機에直面함에至하얏다 즉現皇帝『알엘소』十三世陛下는十四日『베렌겔』內閣總辭職前後로부터各派의政客을召集하야種種意見을聽取하얏는바其結果도리혀極端的인『混亂』에陷하야憲法制定議會를召集할것인가或은又一次獨裁的政府를組織할가何如間裁斷을내리지안흐면아니되는窮境에잇서煩惱하고잇다 그리고十五日은終日協議御熟考한後一九二三年以來巴里에逃放되여잇는左翼自由黨領袖『산치아고알바』氏에對하야陛下로부터電話로써即時歸國하야善後策協議에參加하야주기바란다는通知가잇섯다 此에對하야『알바』氏는마지못하야承諾을回答하얏다 一方朝野의輿論은數派에分하야沸騰하고改革派는王權擴充을主張하고社會黨民主黨의同志는個히少數임으로憲法制定議會開催에잇서서王을退位시키라고要求하야『썰본』王廳의正位는只今危殆하게되여잇다

滿鐵不振은 世界不況의影響

滿洲의近情을말하는 河相關東廳外事課長談

關東廳外事課長河相達夫氏는渡東하는途에事務協議하기爲하야十五日夕入城하얏는바『호텔』로訪問한記者에게滿州最近의情勢에就하야다음과如히語하얏다

今番入城한것은別로깁흔意味가잇는것은아니다 滿州와朝鮮과는密接한關係가잇슴으로事務上의協議와總督府에敬意를表하려고왓다 最近張學良氏도非常히好意를가져當者에게滿鐵交涉部長木村氏가事務的으로種種懇談한時에도隔意업시會談하얏다 吉會線問題도中國式으로『천천이』로行하면焦燥하야도할수업다 滿鐵의事業不振은世界的의影響으로不得已하다 얼마쯤滿鐵도海港方面에五十萬噸의大豆를떼어부터搬出하고잇슴으로滿鐵로서의困難이다 氣候의關係로滿鐵로서의出廻는三分一이다 最近中國側으로부터大豆在貨에對하야公債를發行하야『米價調節』이라할는지豆價調節이라고하는것을하야주지안케는나고하는交涉도잇는模樣이다 滿州一帶의本年度는平年作으로不良한便은아니다 그리고米國이中國에對하야漸次로投資한다고하는所聞은正反對로米國은海外投資는걱정이나佛國은海外投資에相當한經驗과度量을보겟다

牧山代議士 總監訪問

【東京十五日發電通】忠南道道廳移轉反對의急先鋒인與黨總務의牧山耕藏氏는十五日午後四時兒玉政務總監을自邸로訪問하고諒解를求하고그리고齋藤總督에게此旨를傳達하기를依賴하얏다

廣西、泗川의各將領 中興同盟組織說

閻馮兩軍도此에呼應

【天津十四日發】石友三、韓復渠、孫連仲等의舊馮系에屬하는雜軍將領은秘密裡에聯盟하야軍餉難을理由로反中央의態度를나타내고잇다 現在孫軍과가튼者는江西行의旅費六萬圓을바덧스면서如何한命令이잇드라도出動하지안흔다는것이其一例이오 山西에잇는西北軍은天津의編遣案에反對하야蔣張兩氏에게反對의態度를表하고 廣西에서는白崇禧、張發奎氏等이黃紹雄、陳濟棠氏等의中央監督에反對하야獨立하고 四川에서는謝持氏一派와各將領은中興同盟이라는것을組織하야蔣介石討伐을聲明하고 이에呼應하야李宗仁氏는劉存厚軍을引率하야陝西로攻入하얏다고傳하는等和平統一은僅히平漢、津浦、北寧各鐵道沿線에만限한感이잇서其他各省에는戰雲이低迷하고잇는中이라한다

哈府協定을 中國側承認乎

露國과의國交恢復도 近近交涉에着手할模樣

【哈爾濱十四日發】中露正式會議의交涉代表인莫德惠氏는二個月哈爾濱에서休養後再次入露한다고南京電은報道하고『소비엣트』聯邦의產業五個年計劃의成功과政府로부터特別히專門의觀察代表를派遣하야調査研究를遂行하고싶다는것을附言하얏슴으로蔣介石氏는南京外交部長에게『소비엣트』事情의詳細한報告書의提出을依賴하얏다 此는莫全權이長期間莫斯科에滯在하야『소비엣트』의內容을아럿기때문이라고『하바롭스크』放送局으로부터放送하고잇다 그리고哈爾濱中國側某要人의말하는바에依하면結局南京政府는哈府議定書의效力을容認하고莫全權의報告에基하야中東鐵道問題解決을爲하야露國과의國交恢復交涉

首相의登院이 今後의最善方策

政府의對貴族院策

【東京十五日發電報聯合】衆議院에잇서서濱口首相의登院要求問題는依然貴族院에도反映하야首相登院하라는要望이起하야리라는程度의重要한豫算審議에當하야首相의意向을達하고잇슴으로近近登院한다는旨의政府로서는此好機를捕하야深甚의注意를하고對策에腐心하고잇는바貴族院豫算委員會에臨함에際하야서도衆議院과가티依然濱口首相은不遠하게登院하라는것의動議를입에잇서서는貴族院의空氣를一層惡化할우려가잇는바一方濱口首相의意向은一致하야近近江木鐵相이安達內相으로부터得하고登院을懇請하기로되엇다 그리고그時期는衆議院通過即日貴族院에廻附될으로審議期間의終了는三月九日임으로其結果首相代理任도三月初에登院하면貴族院의滿足할수잇슬것이라고보이고잇다

各黨代表者의 猛烈한論戰을豫想

明日豫算上程日에

【東京十六日發電通】衆議院은去十二日부터五日間審議期間이延長된以來連日豫算總會를開하야各分科主査의報告를要求하야對議採決을하고十七日午後一時부터의本會議에上程할事로되엇다 그러고會議에잇서서는먼저武內委員長의報告에이어서第一分科의質疑응答을終了하자午後一時第一分科의質問戰은最後로하야各分科의質問戰이끗난다음으로茲에朝野兩黨及無產黨의豫算決定과如히猛烈한論戰이잇서結局與兩派는別項과如히各自態度를決定하얏슴으로드디어十六日午前十時부터各分科會를開會하야直時討論에드러가採決하고豫算案은衆議院을通過하기로될豫定이다

歸國한陳友仁氏 今後活動은如何

武漢政府時代의巨頭로 中國政界서重視

【上海發】一九二七年武漢政府時代의外交部長으로第三國際黨의指揮下에赤色外交로英國의勢力을長江上流로부터驅逐한後漢口租界回收等으로世界의耳目을놀내이든中國政界의巨星陳友仁氏가最近歸國하얏다함은既報한바이어니와그의今番歸國에對하야서는여러가지消息이傳하다 그동안그의在外活動을살피건대그는當時『보로딘』氏等과함께中國으로부터쫏겨나露國三個年의亡命生活에드러갓든바主로獨逸에잇서宋慶齡女史等의國民黨左翼領袖들과往來하얏섯다 그런데最近國民黨의先驅인浙江財閥과南京政府의元老인張靜江氏의令孃張荔英孃과結婚케되며突然國民黨과의恩을엿고實現되엿는지新夫人과의한것이다 그의歸國은如何한經緯政治的觀論의傾向如何로도推理되는바이지만우선傳하는바에依하면租界回收委員會委員長에任命되리라는說도잇고一部에서는今王正廷氏의代로外交部長이될는지도모른다하고또一部에서는今春에開催될國民會議에그를내세워左派의策動을防止하려는國民黨幹部側의苦肉策이라는說도잇다 如何間그의今後活動은內治外交에잇서

更에陳友仁氏는往訪한新聞記者에게左와如히語하얏다

政治外交運動에關係함은一時로離하고싶다 一日南京에서要人들과會見한後『스테이트멘트』를發表하겟다 共產黨의煽動者로漢口에서쫏겨나由來幾年에도가잇섯스나主로巴黎에서亡命生活을보냇다 同地에서는革命運動을떠나主로研究에沒頭하얏섯다 宋慶齡女史도同地에잇다 今番歸國은任官되여온것이아니고單純히結婚을機會로歸國한것이다 三個年間亡命生活中에最大收穫이라면張女史를알게된것이다 이럼에너革命이우리兩人을結合시켜준것이다

라고巧妙히問題의核心은避하얏다

政友會代議士會에서 滿場一致可決로 豫算返附키로決定

同時에濱口首相問題로問責할터

【東京十五日發電報聯合】政友會는十五日午前의幹部와豫算委員의聯合會에繼續하야午後二時부터本部에서代議士會를開會하고森幹事長으로부터黨議決定의順序로서豫算案에對한意見을說明한後賛成을求하엿는바이에對하야各自의意見이잇섯고[illegible]

豫算案에對한 兩黨의態度決定

政府는歲入欠陷等을理由로 返附論에猛進할터

【東京十五日發電報聯合】豫算案에對한朝野兩派의態度는十五日各各議會를開하고黨議를決定하얏는데民政黨은拓務省所管豫算三十五萬九千圓을削除하고其他는全部承認하얏스나政友會는歲入缺陷海軍補充計劃其他의理由로豫算案返附論에猛進키로決定하얏슴으로十六日午前의各分會並午後開會되는豫算總會에서兩派의態度를闡明히하야兩派對立의緊張한場面을展開키로되얏는데十七日의本會議에서豫算案이上程되면政府及與黨은反對黨에서充分한論議를다하도록하기爲하야大體에잇서서十八日도討論을續行할것을承認할模樣이다 그러나各派交涉會에서討論中一切의動議는中止키로協調될것이고此點에對하야는政友會도諒解하리라고본다

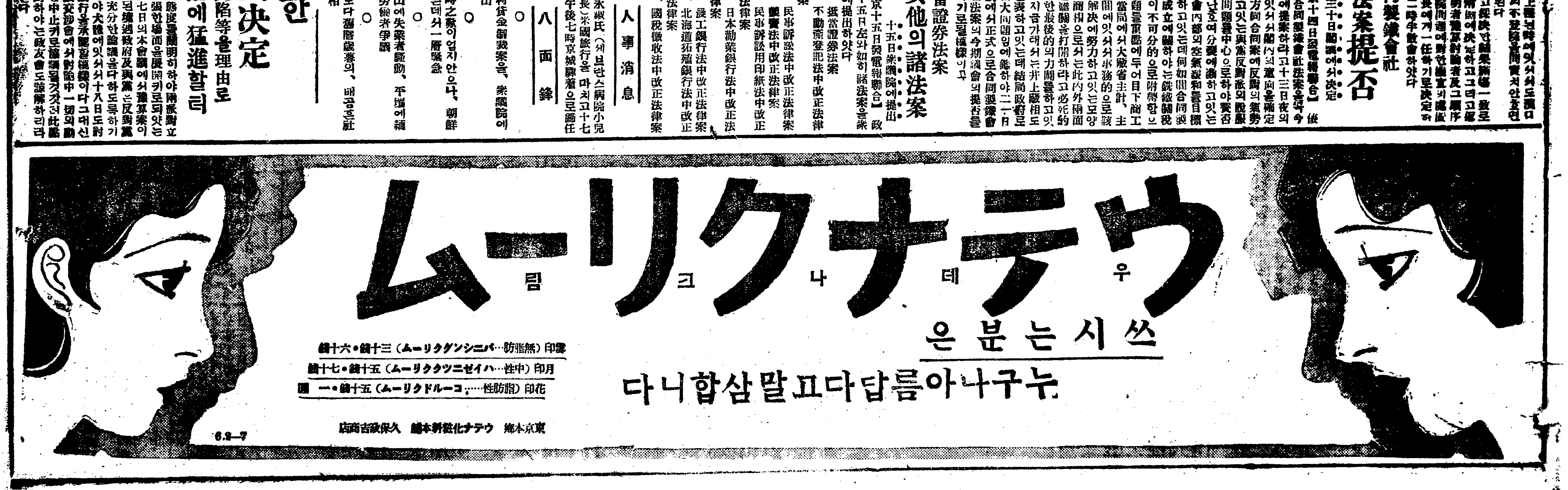

治警法을適用하야 卅四名公判廻附
東京에서組織發覺된秘密結社
中國留學生共黨事件

【東京十六日發電】 일본공산당(日本共產黨)사일륙사건(四一六事件)이후일본에건너와잇든중국류학생(中國留學生)사이에 암암리에 중국공산당(中國共產黨)이라는적색비밀결사가조직되여동경(東京)을중심으로진국적으로 당조직의 확장을재희하고잇는 음모를탐지한 경시청에서는 재작년십월삼일오전새벽를 기하야관계부현(府縣)경찰부와 호응하야 일제검거하야 신문기사의 게재금지를 하고이래 각지에서 취조를진행하며 비교적범죄사실이 경미한자는귀국 시키고 그수모자만 기소하야예심(豫審)에부치는바자 치안경찰법(治安警察法)으로예심이종결되어 동재판소 형사부공판에회부되는동시에 기사해금이되엿슴으로 이제간단히 보도하게되는것이다

집행위원회(日本特別執行委員會)로개칭하고 건연류학생을목표로 활동하든것이다

被告卅四名의 出身地와姓名

이제동경지방재판소직동예심판사(佐藤豐審判事)로부터금십륙일예심종결이되어동재판소의공판에회부된 삼십사명 피고의씨명은다음과갓다

▲被告氏名(括弧內는出身地) 史麟昭(安徽省) 廖仲仁(湖北省) 張采楨(湖北省) 男斌(安徽省)王哲明(江蘇省)朱鍵麟(遂寧省) 林賀青(遂寧省) 周元滿(河南省) 朱大鼎(安徽省) 吳鬪和(安徽省) 黃維聰(廣東省) 鄭道元(廣東省) 李味五(陝西省) 左鴻煌(四川省) 余懋敎(四川省) 劉元灝(雲南省) 公甍(廣東省) 楊若偕(廣東省) 劉先灝(湖北省) 鄭長群(廣東省) 史禮文(安徽省) 劉鳳岡(湖北省) 劉達偏(湖北省) 李士縉(安徽省) 崔波(陝西省) 腰開進(廣東省) 馮麟(廣東省) 梅寬龍(安徽省) 黃錫緜(廣東省) 古傑(廣東省) 鍾文(湖南省)

本國과連絡 世界變革劃策
두학생을목표로대활동
◇豫審決定의概要

이적상십사명의 다수한중국류학생(中國留學生)들이 중심으로조직된 비밀결사 중국공산당 일본특별지부(日本特別支部)의 조직경위에대하야 예심결정서(豫審決定書)의 개요(概要)를 보도하건대 대정십사년 가을에 중국 국민당(國民黨)의수령 장개석(蔣介石)씨의 청당운동(淸黨運動)으로 국민당은완전히공산당파 분립하야 소화이년이월에는 세상사람의 귀에새로운 상해대폭동(上海大暴動)사건을 일으키고 그뒤를니어 공산당은무한정부토벌(武漢政府討伐)을 관언하고 중국각지에는 완연히 전시상태를 연출케한것이다 그리하야 당시공산주의색채가 농후한중국인학생들은동경(東京)에 몰려와 각학교별(學校別)로 재학하면서 사회과학연구회(社會科學研究會)를 조직하고 공산주의 리론을 연구하는일방 본국(本國—中國)을공산주의의 적으로 통일(統一)하것과 또국민당지부(國民黨支部)인 중국공산당과 련락하야 장래에재혁명(革命)을 일의키고저 하든것이다 그후이와가튼 중대한 사명을띄우고 대정십오년경부터 소화이년사이에 일본에건너가서 류학하고잇는 정주(鄭疇)등은 본국의중국공산당과 련락하고 일본에잇는 중국류학생으로 공산주의의색채가 농후한학생으로 조직하야 비밀결사를 조직하고 당명(黨名)으로일본당(日本黨)이라하야 그후일본특별지부로

중국공산당 일본특별지부는그 조직하야 집행위원회와상무 집행위원회를 최고기관으로하고 동경과지방 각지에 지부를다음과가티가지고잇섯다

▲執行委員會委員 古傑 余灯 敍 鄭道元 廬禮仁 鍾文 崔俊 王哲明 史麟文外二名

▲候補執行委員 廬禮仁 李味五 陳曼雲

▲常務執行委員會書記(中央委員長) 古傑 組織委員葉英郡 宣傳委員馮麟

▲支部 東京明治大學支部(十一名) 書記(支部長)古鴻陞 東亞高等豫備學校支部(十名)書記錢築 成城學校支部(九名)書記黃維聰 東亞聯合支部(十三名)書記劉元灝 大岡山支部(十七名)書記鍾文 牛込支部(十二名)書記古公堯 所屬

▲各地方支部 仙臺支部 橫濱支部 神戶支部

그리하야 검거당시에는 동경지부원이삼십여명과 지방다섯지 당원이십여명 합계근백명에달하얏섯스며 그외에 관계자가 지합하면 삼백명의다수가 일시동경시청에 검거되엇섯는데 검사국에서는 국제관계를 고려하야대부분 즉시귀국 시키고그 기소되어예심에 부친사람은 동경당원삼십삼명 정도당원 일명신호당원일명 합계삼십오명에 불과하고그리고 마중우협중에잇는사람은 겨우세사람으로 그외는모다석방되엿다

一時被檢者 三百名多數
국제관계를고려하야서 大部分그대로釋放

密使情報 發覺의端緖

이와가티일시삼백명의다수관계자를 검거하게된 발각의단서는 매관룡(梅寬龍)이가일본공산당원전중모(田中某)와련락을취하기위하야 왓다는정보를바든 경시청에서는 동인의행동을 밀정하야 동경밀범이라하는 계안내되어상야공원(上野公園)을 산보하는것을 체포하야 엄중취조한결과 의외에도 중국공산당의일본지부가 잇는것이 판명되어 환산(丸山)경시총감이 재작년십월오전세시에 일제검거에 착수한것으로 그보다조금먼저동년팔월사일에 동경오복점(吳服店)화위쌀점에 약백명의 중국류학생이 집합하야 중국공산당 삼개의 공원제 모든속사이고잇는것을경시청특고과(特高課)에서알게하고 북감우서(北紺屋署)원등을총동원하야 모다수모자로 이십구일의구류처분에 부치엇든 사실도잇든 결과 그들의일본에 부처엇든 중국공산당지부의존재가 들추어낫다한다

◇—新幹會創立四週年紀念盛大—◇

國民府

沉滯한勢力 挽回에努力
自治、軍事兩部두고 武力行動에注力

【新義州】 남만에흐터저잇는오륙십만의 조선이주민을 역군으로하야활동하는각단체가동일을 목적하고국민부(國民府)로합동한후 오족국민부만이 패권을쥐고행정(行政)과군사행동을하여오던중작년봄에순민족주의파(民族主義派)와공산주의파(共產主義派)의분열이생기어 민족주의파는 국민부를 사수하고 공산주의파는농민총동맹(農民總同盟)을 조직하야서로세력의부식과지반의확장을위한투쟁은점점심하여저서 최근에서로충돌이잇칠날 이업시계속되는일방으로 이두조선인은이것으로인하야저지안은고통을밧는다는데 최근이두파에서는 새로진영을가다듬고준비를새롭게하고저이단으로활동을개시하한다는바 정무모저에 도달한이두파의세력과 진용을보면다음과갓다

정의부(正義府)와 신민부(新民府)와참의부(參議府)세단체가재작년 류월에 합동하야국민부를조직한후 그동안 농민동맹(農民同盟)이분열된후최근에는 침일에 세력이차차 구더짐으로 최근이것을 만회하고저 고심한 결과합동시에 반대하던 참의부일파신홍(辛洪)、심룡준(沈龍俊)최지풍(崔志豊)의세력과합류하야자치부(自治部)와군사부(軍事部)를두고 고신빈현왕청문(新賓縣旺淸門)에근거지를 둔후만주 각현에손을벌리어 세력의회복과 활동의범위를 넓히고저애쓴다 는데이제진용의배치와임원을보면

▲自治部 中央執行委員長梁河山 地方部執行委員長朴基洙 教育部執行委員長高而虛 財政部執行委員長張文滋 外交兼公安部執行委員長金履鍾 다시 각각 책임자로서 활동하고 ▲通化縣江甸子▲新賓縣旺淸門▲恒仁縣二戶來▲輯安花甸子 등에지방공소(地方公所)를두어서 행정을하여간다한다

▲軍事部 總司令長 玄益哲 第一中隊長田昌鶴 第二中隊長金保安 第三中隊長梁世奉 第四中隊長李英熙 등이 담당하야신빈현왕청문(新賓縣旺淸門) 류하현(柳河縣) 에 군대의 주력을둔군사부원약 백명을 포용하고 총리단총을가지고 무력행동을 하고저준비를계속하고잇다한다

農民同盟

一萬五千의 大衆을包擁
××軍을別動隊로 勢力漸次强大化

국민부와 대립한 재만조선인농민총동맹(在滿朝鮮人農民總同盟)은 작년삼월중에국민부내의 공산주의 색채를띈고할신(高轄信) 김석하(金錫河)등이조직한것으로순전히 농민운동 심으로하고 재만공산당원과 함께중국공산당만주위원회(中國共產黨滿洲委員會)의 지령(指令)을 바더서 맹렬한운동을 계속하는중이다 총동맹은청원(淸原)에근거를둔후현동맹(縣同盟)은

所在地	所屬人員
淸原	三千二百人
通化	一千七百人
恒人	五百四十人
寬甸	三千五百人
鳳城	五千五百人

등오개소에두고 다시 오십칠개의지부(支部)와 사백칠십구개의 세포단체를 두어서 동맹원약일만사천사백 오십명을 포용하야 맹렬한활동을계속중이라한다 농총동맹의각위원은

中央執行委員長李達 執行委員長 成根 玄麟竹 李根舞 李允煥 李長青(女) 李東林 在明

동이라는바 더욱총동맹 에서는 무력단체로 ××군을두어서 약백명의군인과 수다한 총기를가지고 지고잇다

流離同胞를役軍으로 在滿左右翼活動
國民府와農民總同盟— 兩派勢力과陣容

新幹會創立 四週紀念式盛大
작일오후세시부터거행 三百餘名會集으로

신간회창립 사주년기념식(新幹會創立四週年紀念式)은십오일 오후세시부터 예정과가티 시내경운동(慶雲洞)천도교기념관에서본부위원장김병로(金炳魯)씨의 개회사(開會辭)로써열리엇다 회원과 방청인등 이백여명의 다수가 출석한가운데 양봉근(楊奉根)씨의 경과보고가잇고 각단체와 지회에서 당지한다수한축전(祝電)축문(祝文)의랑독이잇슨후주요한(朱耀翰)씨의축사(祝辭)와리주연(李周淵)씨의 감상담이잇슨후동대시반경에 박수로써폐회하엿다한다

府內學齡兒童 入學受難期日接近
이십일부터래월십일세지한다하고 원서접수한후에각학교로안분해
廿日부터願書接受

보통학교의 입학시긔가 갓가워 옴을따라 어린학령아동들의 입학을못하야 울고도라가는 가련한광경은 또다시전개되기 시작할모양인데 금년사월봄일 경성부내 각공립보통학교의 신입생수용예정수는 동일하야 약이천구백명가량 이라고한다 그런데 조선인의 학령아동수 약사만오천인으로 그중에서 작년중에입학원서를 제출한아동은 사천팔백오십칠인이오 이사천팔백명중에서 입학이된아동은 겨우 그반수밧게 되지못하얏든바 금년에도 역시입학지원자는 오천명을나리지안을 예상이나 수용능력은 건긔와가티 이천구백명 가량밧게 되지못하는 형편으로 이아동들을 입학케하는절차는 경성부내에거주하는 만륙세며 정십사년 사월일일세가지의 아동으로 민적초본명서를첨부하야 갓가운보통학교에 지원서를제출(금월이십일로부터 삼월십일까지)하야 경성부학무과로 보내게되는데 그학교에서는 원서를수집하면 경성부학무과에서는 학교의학급수(學級數)에 비례하야 원서를 각학교에 안배(按配)하야 그원서를 다시각학교에 예여마진후 사정(査定)을하게 한다고한다

日本小學生은 收容力百%
今年에도全部收容

경성부내 조선인의 보통학교는 학령아동수에 비하야 매년입학 되는아동은 겨우절반 가량밧게 못되지만은 경성부내 일본인아동의 학령아동이 전부수용케되엇다 작년에도 학령아동이 사백명중에서 질병이나 기타도 부득이한 사정이잇는 아동이외에는 무시험으로 전부수용을하얏고 금년에도 만륙세된학령아동은전부입학시킨다고한다

韓彬에 五年役
금일판결언도

로시아공산대학을 졸업하고 조선내에서 엇더한 선전을하려하얏다하야 작년녀름 경긔도경찰부에 체포되어 경성지방법원에서 공판을밧든 한빈(韓彬)은지 난십륙일 경성지방법원에서 검사의 구형대로 오년징역 (미결구류일백오십일통산)의 판결언도를바덧다고한다

洋服技工組合定總延期

양복기공조합(洋服技工組合)에서는 십륙일에 뎨륙회정긔총회(第六回定期總會)를열기로작정되엿든바 사정에의하야 무긔연긔하엿다한다

軍隊에赤手 共產黨檢擧
삼십여명을일제검거 軍部에서重大視

【宇都宮電報】 회목현경찰부(栃木縣警察部)는 고재에서는지 난일월하순이래로 현하에잇서 각종불온한 격문을 게시한자가 잇는것을 탐지하고 파 국지의치(菊池義治)외 삼십여명을 검거하는일방 우도궁헌병대에서는 군대(軍隊)안에 공산당원이 잇는것을 탐지하고

二萬餘火田民의 生界가全혀漠然
새봄은닥처오건만전도막연 永興三面의慘狀

【永興】 영흥에화전민들만거주하는면(面)은요덕(耀德)횡천(橫川)선흥(宣興)의세면인데각면에각각그회천민의호수(戶數)가약이천호 가량식 되어총계약 륙천여호에 달하는바 매호평균인구 사인식이라도 총계약이만의다수한 인구는신춘을 당하야 량식은 업고그러라고 다른곳으로갈테가업서 방황함으로 그참상은목불인견이라한다

麵屋爭議와 平壤에檄文
『로동자농민에고한다』 警察은極度로緊張

【平壤支局電話】 지난십오일 오후넘어시경 파업중에잇는 평양면옥로동자 오십여명은 평양 신양리(新陽里)넓은마당에모이어 어떤협의를하고잇는중 경찰서에서는 크게 놀나경관대를출동식혀 해산식혓는데 이날 저녁 아홉시경에는전국로동자 농민에게격함이라는등사판인쇄의 격한선전삐라가 시내각처에산포되어 평양경찰서 에서는 비상소집을 하여가지고 각처를 경계하며 범인체포에 노력중인데이로인하야 평양시내에는 인심이흉흉하다고한다

飮毒自殺未遂

십사일밤구시경에 시내 서사헌정(西四軒町) 장충단 그라운드 (獎忠壇)에서 몹시고민하는 사람이잇슴을동출문수(東出文數)라는사람이 발견하고 소관파출소에 급보하엿슴으로본정 경찰서(本町署)에서 계관이 현장에출장하야검사한결과 이 사람은 파주군광탄면마장리 (坡州郡廣灘面馬場里)출생으로주소가 부정한탁상옥(卓上玉)(三五)으로서 생활난과 취직난으로 말미암아 염세자살을할 목적으로 호텔에 다가양잿물을먹은것을곳송하병원(松下病院)으로데려다가 응급수당을 가하야생명에는관계가업슬터이나 건치까지 이주일가량이라한다

共黨男女二名 長春으로押送

【北滿特派員發信】 근일에 이통현(伊通縣)으로부터 조선공산당(朝鮮共產黨)남녀두명을 장춘(長春)으로압송하야 장춘영사관감옥(長春領事館監獄)에 수감하엿다는데 이제그 사실을 탐문한바에 의하건대 금과남녀 두명은 길림성(吉林省)[illegible]에서

居昌中心의 交通도杜絶

【居昌支局電報】 적설로인하야 거창 금천(金泉)、진주(晋州) 대구사이의 교통은 전부두절되엇다

二次間共 今日結審

간도공산당(間島共產黨)김철산 (金鐵山)등사십구인에대한치안유지법(治維法)위반사건의제이회공판은 금십륙일에도 계속하야 경성지방법원 제사호법정에서금천(金川)재판장주심으로 공개금지리에 심리를진행하는중인데 금일로서 심리는끗나고 립회한 삼포(森浦)검사로부터 구형이잇슬터이라한다

參茸 唐草乾材部 散賣 貼藥 末藥調製 專門 藥은朝鮮商會 肝氣驚風 영약한 百腫根治 腫仙膏

핀셋트

▲내일이음력정월초하로ㅣ새옷입고세배나니는조선의명절……▲길거리에서떡을치는광경은골목마다잇스니조선사람의생활은말과가티그다지조라들지안헛다 ▲그러나이것은대강자긔집에서떡을해먹지못하는 사람이만허진증거!▲만일사다가먹는사람이적고 모다자긔집에서 해먹는다면 거리에서 떡을치는사람이어데다가 팔어먹는담? ▲이러케보면 조선사람생활은 해마다 수준이 떠러진다!

舊曆歲暮喜悲小景

失業者에게同情 五百圓을喜捨
본정경찰에바더가지고 四拾圓式貸付할方針

긋칠줄 모르는 실업의홍수로 말미암아 건전한신체와 상당한 긔술을가지고도 자금이 업서서 장사도 하지못하고 실업자들에서 방황하는 사람들의정상을가 긍히여기는 시내모독지가의 한 사람은 금오백원을 본정경찰서 (本町署)에 보내여 그들의생활 의길을 붓드러달나 하엿슴으로 동경찰서에서는 관내에 거주하 는신분이 확실한사람을 조사하 야 매인에게 사십원식대부하 야 이로써건실한상업을 경영시 킬터이라한다

百圓과五十圓 篤志家二人

구력세밑을당하야 로동자들과 빈민들의 생활상태가 극히참혹 함을 동정하는 시내두사람의무 명한 독지가로부터 백원과오십 원식을 본정경찰서(本町署)에 보내여 그돈을 구제하야달나는 부탁이잇섯슴으로 동서에서는 그관내 빈민일 백륙십삼명에게 각각 팔승식을 십륙일에 일제히 분배하야주엇 다한다

▽▽▽▽ 命흉의奮正 內外싸우고飮毒

넉넉한사람에게는 즐거운 명절 이언만 빗쟁이에게물리며 그날 그날의 어니조차 겨우이어가는 세민들의 가슴은 큰대문안에서 유창하게 울려나오는 떡치는 소리에 조차상한다 그들에게 설—설을 압해두고 온갓눈물 겨운비극을 연출하고잇다 그즉 의저명으는생(生)의비애(悲哀) 잇서서 일년중에도가장 위협인 시내원동(苑洞)칠십칠번지의칠 호임영호(任榮鎬)의처 서병무 (徐丙武)(三三)는설명절을 압두고 서로 다투는 남편과의사이에 싸움이 자저 오든바 지난십오일밤에는 [illegible] 당장주먹과 빗쟁이의정 회가은 슬런에 견되다못하야 그 칠번지의 십삼호정임모(鄭任某) 의집에나가더니 그길로생아편 한감을 사가지고 와서 [illegible] 긔가막히고잇는것을발견하고 즉시부민병원(府民病院)으로데려다가 구원하야 응급수당을바든결과 생명에는관계가 업게되엿다한다

大邱地方에大雪 過歲客混雜
대구시내로부터가는 各地自働車線杜絶

【大邱支局電話】 음력섯달그믐날인 십륙일오전열두시 이십분경부터 경상북도각지에는 큰 눈이나리어 청송지방(靑松地方)산국에는 적설일척여(一尺餘)에달하얏는데 이로인하야 각지의자동차선로가 전부불통이 되얏슴으로 대구부내로부터 과세를하기위하야 고향으로 도라가야만될 나그네들은 크게실망하 야 대구역은 대혼란상태를이루엇스며 불통된자동차선로는 아 래와갓다

大邱義—城間 義城—安東間
安東—奉化間 奉化—禮安間
禮安—泉習間 泉習—醴泉間
義城—淸風間 靑松—英陽間
英陽—[illegible]間

賃金못밧고 雇主는노처
직공대표가급히또처가
東亞印刷所紛料

시내관훈동(寬勳洞) 삼십번지 동아인쇄소(東亞印刷所) 직공 이십명은 수난(受難)의 구덕말 로말미암아 견듸다못하야 지난 십일에 고주김공진(金鑫鎭)씨 에게대하야 십이월부터 밀려온 임금오백원을 즉시 지불하라고 청구하엿던바 전고김씨는 십사 일에 위선삼백원을 지불하겟스 며 남어지는 십륙일(음력그믐) 까지 지불하기로 직공에게약속 하고 중서(證書)에까지 날인하 고서 약속을이행하지아니 함으 로 직공은고주김씨를 못잡고내 놋치안코 십사일밤을 인쇄소안 에서 가리새우고 익십오일밤도 역시고주를 붓잡고 방을새우며 그날은 임금의지불을 완강히청 구하엿던바 십륙일새벽에 이르 러 고주김씨는 의정부(議政府) 로 도주하려간다고 출그머니가 버렷슴으로 직공들은 대표로강 대식(姜大植) 김태동(金泰東) 김필인(金弼鎭)리일명(李日明) 사인을 선정하야 차비를푼푼히 모아서 고주김씨의 뒤를따라의 정부(議政府)로보냇다 고한다

東大門署에 乍虛僞强盜

구력정월도바두한 십오일밤에 시외숭인면돈암리 (崇仁面敦岩里)주재소에 회사원가튼한사람이 황겁하게달려와서 강도를마 젓다고 신출함으로 즉시동대문 경찰서(東大門署)에 보고하자 전중(田中)경부보이하형사가 총출동하야 파동시에 시내각경찰서에 수배 하엿섯다 그런데이가티 신출한 사람은한강통(漢江通)에잇는초 전(初田)상회 사원조춘영(趙春永)(二三)으로서 의정부(議政府) 방면에 출장하야 수금하야가지 고자전거를타고도라오는길에불 천(佛川)고개에서이르럿을때에 돌연히흑색외투를입은괴한이낫 타나서동인을습격하고현금일 백사원이드러잇는지갑을강탈도 주하엿다말하나 피해자의 행동 이심히 수상함으로 엄중히심문 한결과 전혀 허위신고이든것이 판명되엿다 그까닭은 수금한돈 을 소비하야버리고 주인에게할 말이업서서 그가티 거짓말을하 엿슴으로 동서에서는 이십구일 구류에 처한후업무횡령죄(業務橫領罪)로 취조중이라한다

比律賓民族 獨立說 留意해보라

미국의통치밋헤잇서 오래 묵고 ○○운동을 계속해온 비률빈은 최근에니르러 완전한 독립을허여하게되리라는 소식이 아메리카로부터 전하자 전세계인의이목이 이리로집중되엇다 여기에대한가장 자세한소식과 그민족운동의력사를 자상하게 설명한것이 세계약소민족 운동연구가로유명한이여성(李如星)씨집필로 긔록되어 잇스니 조선의뜻잇는사람은 이것한가지만을 위하여서도 별건곤二月號를읽을것이다 그외에도 만주 국민정부에의항의서를 발표하야잇는 신간회해소론의 찬성측 반대측 비판이 실려잇고 지금도처에 문데되여잇는 중대사건만을취급하야 [illegible]

就職戰線異常잇다
●異常內容미리알고나스라 大好評別乾坤二月號必讀

중대사건을 알고덤어가는것은 우리들에게 가장급한일이니 京城開闢社(振替京城八一○六)로 오늘당장주문하여야다팔니기전에 구할수잇겟다(冊價五十錢 우편국이멀면一錢짜리우표五十七매를보내도조타한다)

한울님前上書와 염라國審判記

한울님전에 편지를쓴사람이잇 다 오죽답답하고 오죽억울하면 한울님전에 상서를썻스랴...... 그러나 구구절절이 조선사람의압흔 사정을 통쾌하게써노흔것이라 한울님이란이가 잇다면 울지안코 못박일만큼 절절한내용 이니 조선사람누구나 자긔사정 과꼭 가튼이내용을 한번 읽을것 이며 염라국심판기는 이세상에서 권세를쥐고 잇서서 잡아노코 차례차례 문죄하는내 용을 그럭하야 통쾌하기짝이업 는것인데 이두가지가 모다이번 별건곤二월호에 계재되야 지금 시골서울서소문이자자한터이니 다팔니기전에 속히주문하야 보시라 (別乾坤二月號는 現在發賣中) 갑은단五十二錢京城開闢社振替京城八 一○六우편국이멀면一전짜리우 표五十七매만 보내도된다한다)

正初女性讀物 新女性 『집집마다호평』

유력정조ㅣ부녀들이각미누커념을책으로『신녀성』흔것이 다시업다고 주문이 빗발치듯하는데 신녀성은원체 잡지중에서 읽기쉬웁고 재미잇고 유익하다고 평판이놉하서 신년호는단七일동안에 다팔니고 업서서 뒤에주문한사람은 책을못 구햇섯고 이번二월호는 더욱팽창한긔세중에 더욱훌륭하게편집되야 新理想安해論 新理想男편論과 유익하기로 제일인 처녀독본등이 실려잇고 새로히 처녀와녀학생들을위한 自衛術 강의라는 유익한 실제긔사가실렷고 또각학교녀학생들이 서로서로 돌녀가며 녀학교평판긔를 쓴것이 잇서서 이것으로 각녀학교정형을알수잇슬뿐 아니라 흥미가진진하며 이외에 녀학생의 신풍조 사실괴담 살녀사리강의등 六十여가지긔사가잇스면서 갑은 세두치마 저고리 한감상할수잇는현상문제까지 잇스면서 갑은 단二十六錢이니 이번도 다업서 지기전에 속히주문하야 가정부 인에게도 읽혀주고 들여주어야 할것이다 (京城開闢社振替京城八一○六우편국이멀면一전짜리우표 二十八매보내도됨)

正初 『어린이』 집집마다 조흔보록 가지고홀 륭한상타 시요

一錢우표十一枚반 京城開闢社로보내시요

農村

土壤과肥料와의密接한關係(二)

朝鮮土壤의反應

朝鮮의土壤中 酸性反應을呈하는것의 主成分은含水酸性硅酸鹽인데『알카리』性反應을呈하는것은海水中의『알카리』또는『알카리』土類鹽類의集積한것이大部分을占한다 水原農事試驗場에서調査한것을보건데 土壤二百十二種中內酸性反應을呈하는것이 百六十八種(七九%)『알카리』性反應을呈하는것이 二十八種(一三%)의 比例로되얏는데 朝鮮에서『알카리』性土壤은그類가極히적다 대관절이酸性土壤이니『알카리』性土壤이니鹽基性土壤이니하는것이 무엇인가 엇더한肥料冊이든지 엇더한土壤學이든지 이러한말이記錄되얏스며 事實그것을鑑別치못하고는肥料의施用을 完全이期키어려운것이다 그러면이酸性과鹽基性과를 簡單이機械的으로說明하겟다

(가)酸性土壤은엇더한것인가

이것을化學的으로 仔細히알기는힘들고何如튼 이가튼것을酸性土壤이라고 역이엿스면아모相關업슬것이다 그러면엇더한土壤이든지 이것을酸性인가鹽基性인가를試驗하야본後에비로소를判明할것이다 이제그試驗하는方法을말하면 흙덩어리를一二瓦(若干)을時計皿(유리접시)(或家에서 實地할때에는小形의그릇)에 盛하고(조곰첨시면조흘것이다) 에다넛코蒸溜水(或은中性의井水)로써 축축하게한後鋭敏한靑色『리도마스』試定紙(리도마스試驗紙라는것이 무엇인가하는것이疑問이겟지마는 이것은어느程度機械的으로알어야될것이다 即化學的으로 製造한이러한試驗紙가잇다는것만알어두면(化學用品으로販賣) 알에의것을說明키가容易타) 외小片을 土壤에密接하야十分乃至三十分後에試驗紙가變色되는가 안되는가를檢査하야본다 이때에試驗紙가赤變하면該土壤은 酸性土壤이라고判定을내리게된다 그럿치안코萬一赤色『리도마스』試驗紙를使用하야 靑變하게된다면該土壤은『알카리』性土壤(鹽基性土壤)이라하고 兩者中에어느쪽이든지變色치안흘때에는 中性土壤이다 그러면이方法으로는 不溶解性鑛物質物에依한酸性反應을알기어려웁으로 다시下에와가튼處理를한다 試驗코저하는土壤一二瓦을『鹽化加里』液또는食鹽液을加하야攪拌(휘저어)하고 그우에浸液(맑은물)에前記『리도마스』試驗紙를되여서 三十分後에試驗紙가變色하는가아니하는가를 檢定한다 그리면 前者와가티酸性土壤인지 鹽基性土壤인지 中性土壤인지를알것이다

(나)作物의種類와 酸性土壤과의關係

作物은種類에따러 酸性土壤에도比較的잘견듸여成育을잘하는作物이잇고 反對로抵抗力이弱한作物이잇다 가령陸稻、燕麥가튼것은酸性土壤에生長力이强하고 大麥、大小豆가튼것은第一弱한것이다 이것을區別하면

一、耐酸性이最强한作物
水稻、陸稻、燕麥(귀리)

二、耐酸性이稍强한作物
小麥、粟、玉蜀黍、蕎麥(메밀) 二十日大根

三、耐酸性稍弱한作物
蠶豆(잠두콩)、蕃茄(도마도) 油菜(日本에만히잇는アブラナ)

四、耐酸性弱한作物
茄子(가지)蕃椒(고초)裸麥(쌀보리)豌豆、크로바

五、耐酸性이最弱한作物
大麥、菠薐草(시금치)、萵苣(상치)大豆、小豆、菜豆、紫雲英

이와가티作物의種類에따러酸性抵抗에强弱이잇는데 酸性도程度에잇는것이지마는 强한酸性에는全然作物의成育을期키못한다 그래서作物의 成育을보아가지고酸性의有無를알수잇다 如何든酸性土壤이란것은一般作物에絶對惡物이다 反對로鹽基性土壤(나중說明)도作物에는惡物이오 中性土壤이作物에第一조흔것이다 그러면먼저試驗法으로엇더한性質이엇는가를鑑別한다음에는

一로는이것의强한作物을選擇하야栽培할것이오

二로는肥料를選擇할것이오

三으로는積極策인酸性을改良하여야할것이다

이것을順序로說明하겟는데一은前記되엿고二부터說明하겟다

農村情勢八面觀(三)

甕津 李奉來

殼만남은農家

殺人的 米價暴落으로因하야살수업다는말은 우리가 每日귀에못이 박이도록 듯는것이며 新聞이나雜誌에 나타나는것을보는것이다 全世界的으로 이러난 不景氣의 大旋風은마츰내最後로 朝鮮에 侵入하엿다 二千三百萬의 同胞는 一九三○年을 甲午以後로 初有의豊年이라고 떠들엇다그러다아닌게아니라全朝鮮的으로 事實豊年이엇다 그러나『카알린』의나라의不景氣의 大旋風과日本의緊縮의波動은마침내 合勢並進되야 豊年의好景氣를 餘地업시破壞식히고야 말엇다 그리하야돈잇는者들의 手中에 들어가는돈은 들어가는족족金庫에 깁히깁히 쓸어넛코 잠을쇠를 채우고 입는것을 일부러 表示하기 爲하야 鐵面皮를내흔들며 錢病으로거짓죽어가는形狀을하는것이現下우리朝鮮의一般的情勢이다 그럼으로豊年이란그조흔機會에때해를두고나려오든 그陳腐한債金을零落업시밧기로決心한債鬼들은一層의跋扈와暗中飛躍을極한結果로因하야 中農以下로自作農과小作農들은餘地업시破産을當하고야만것이事實이되고 만것이다現下農村에서 正租一石疊의價値는 例年에比하야 四分之一에弱評이다 그럼으로債務還償에當하야過重히石數를支出하여도 脫債는 到底히不可能한것이다 그리하야脫債는되지못하면서도 不汗衰치간것과다름업시되야中農以下로는糊口運命을支保할 糧途가全無한同胞가不知其數이다이것이滿洲로흘르고間島로離散일수박게다는道理가업는것이다 有産者諸君들이여一片의同情이 업는가? 餘者는長論치안커니와同族愛는禽獸類의猩猩이도足히잇다는것을말하여둔다 百姓의義務稅納以外에도其他를枚擧치못하야道路修繕에人夫使役債務算代金과砂利代金과 桑苗代金과蠶種代金과學校의授業料와書堂訓長의謝料와 그리고實業團體란美名下에서郡農會費畜産組合費森林組合費等以外에도到處에서問題만코말성만코注目만흔 産米增殖을看板삼은水利組合의水稅는더욱農民을疲弊케한다 筆者가客年秋에實地目覩한實例를暫間말하려한다 他人의水田八斗落小作에서二十石豪의正租를打作하야地主와半分式十石을得한小作人이잇섯다 例年에는正租를三四石밧게하지못하든小作人으로서열석이란적지안흔石數를엇게되니 그小作한男女는喜色이滿面하엿다 그러나元來小作農은收入과支出에當하야算盤이맛지안흠에야엇지하랴 그土地를小作하기前부터日前도契約한地稅折半、肥料代折半、水稅折半等을地主와折半式計算하야 打作現場에서地主에게正租로갑고나니小作人의一年農作한殘餘는單三三十六錢뿐으로 地主에게서차젓다 처음에는어린니시喜色이滿面하든小作人男女의눈에서는暗眼淚慘한눈물이옷깃을적시엇다 그러면그들의萬感과理解를다만一笑에부치고말것인가그들의눈물은무엇을咀呪하엿슬것인가?

活路는自覺에잇다

人心은朝夕變이라드니 참으로人心은 頑薄하여간다 年年歲歲로變遷하여가는世態와朝三暮四에變作的人心을考察하야 今昔의嘆歎을그뉘라셔하지안흘라사람은살기를爲하야먹는가먹기를爲하야사는가하고뭇게되면 누구든지살기를爲하야먹는다고對答하기를躊躇치안흘것이다 그럼으로高官大爵으로부터庶民에至하기까지 먹고살기爲하야繼勢도부리며 惡도쓰나쟈홈도하는것이다 生을爲하야싸호다가목숨까지빼앗기는일도잇다그러면 우리人生의活路는어느곳에잇느냐하고뭇게되면 基督敎信者는對答하기를尊敬上帝處人如己主義도와 天上天下에獨一無二하신하느님을밋고恭敬하여야死後에天堂으로가서 永遠無窮한福樂을 누린다고할것이며佛敎信者는對答하기를婆娑世界의敎主시며世間의光明인大聖釋迦牟尼佛을信奉하야 南無阿彌陀佛觀世音菩薩의日誕主義로써極樂世界를차즈라고할것이며天道敎信者는 人乃天主義로理想的社會를建設하라고對答할것이며 그리고 所謂大倧敎人이나七星敎人이나上帝敎人이나萬人敎人이나 光華敎人等의惑世誣民하는邪敎徒들은鄭道令의天下統一을夢想하고 鷄龍山의新都를가르처오즉우리의武陵桃源이며永住處며長生不死地라고對答할것이다 그러나筆者가只今말하는活路는宗敎方面도아니오哲學方面도아니다 勤儉貯蓄을하여야산다 그러면勤儉貯蓄도어느程度가잇는것이다 只今當場에밥이업고옷이업는사람에게勤儉貯蓄을勸說할진대 그는배부르고등더운놈의酬酌일것이다 그러면이勤儉貯蓄은얼마만한餘裕잇는程度內에서할일이다 道는決코먼데잇지안코갓갑게잇는것이다 술안먹고外色안하고賭博안하고阿片안하고이네가지만아니하면생의餘裕잇는사람으로서는實行할條件이充分히된다 그럼으로살길을찻는者들은그무슨有形한中에神出鬼沒한術法을찻는가決코아니다 東京鍚부의天敎開眼法도아니며 그其他의魔術도아니다 (畧) 우리民族의窮地로서는그렇케하지안흐면안될다는것을말하여둔다 아모리우리同胞의살림사리가破滅의除程의岐路에서 殺濤洪浪과가튼不景氣의大旋風을만낫다할지라도各히自覺하야 嚴肅한勤戒로써『活路는自覺에잇다』는것을正常對策을삼아가지고 活動하게되면고만일것이다 그러면同族도救濟할餘力이생길것이며 또救濟하지안허도絶對로안될것이다 修身齊家以後에治國平天下란文句를誤解하야 自己의修身과齊家만하면나라錢政와拜金主義者가된다(完)

北鮮雄基에서 리탄鑛脈發見

雄基 在住의小倉安藏는去一月二十八日附로서本府鑛務課宛으로리탄『鑛脈을發見하고採掘願書를提出하얏다右鑛石은瀝鑛인데一名이두메진트지탄鑛이라稱하고잇다이리탄鑛의發見된것은慶興郡雄基面에서瀝鑛인데九十五萬餘叺에達하야含有量도非常히만흔模樣이다一噸에時價는約二千五六百圓의價値가잇다고한다右出願提出에對하야鑛務課原技師는次와如히말하얏다

雄基의小倉氏가리탄大鑛脈을發見出願된것은事實이다이것이內容에對하야아즉研究調査도되지아니하얏슴으로判明치못하나鮮內에는黃海道延白에一個所잇슬뿐이라고생각한다 이것이事實含有量이만라고하면有望할것이다리탄鑛은磁鑛에含有되엇것인데其指이안흔것이다 리탄의利用은非常히各方面에使用되며또한兵器의重要品으로서重要觀되며이것이將來有望한結果가나온다면잠으로有望한리탄大鑛脈의大發見이라고하겟다云云

郵便取扱所를全鮮에設置

本年度는十個所

十六日附 朝鮮官報로써郵便取扱所에關한府令及告示가公布되엇는데本制度는朝鮮에서通信機關의普及及利用에依態에鑑하야可及的多數의通信機關을設置키爲하야郵便局所의補助的施設로서比較的經費를要하는簡易한通信機關인데그取扱事務에關하야十個所를設置할터인데또郵便所와가티請願에依하야서는設置할수잇게請願通信施設規則中改正을加하엿다 그리고從來의電信電話所는郵便取扱所의設置에伴하야그名稱을電信電話取扱所라改稱키로되엇다

▲三陟金組支所設置 三陟에서부터금융조합의가지소(三陟金組支所)는지난일일부로 허가되야 이일부터 업무를개시한다고한다

各學校入學案內(十四)

延禧專門學校

募集人員

科別	修業年限	募集人員
文科	四個年	約五十名
商科	三個年	約五十名
數物科	四個年	約三十名

右記各科共別科生若干名을募集함

本科

一、試驗檢定 志願者資格

(가)高等普通學校又는中等校卒業者

(나)專門學校入學者檢定規定에依하야檢定合格者

(다)朝鮮總督이一般의專門學校入學에關하야高等普通學校卒業者同等以上의學力이잇다고指定한學校卒業(實業學校卒業者를包含함)

別科

(가)年齡滿十七歲以上의男子로朝鮮教育令에依한高等普通學校(修業年限四個年)卒業者又는學校長이이것과同等以上의學力이잇다고認한者

二、無試驗檢定

前項試驗檢定本科(가)號(다)號의資格者로當該學校에繼續二年以上在學하고卒業前學校長의推薦及本校各科科長이相當하다고認한者

願書受付期間

(가)試驗檢定志願者는二月二十日부터三月二十七日外지

(나)無試驗檢定志願者는二月二十日부터三月二十日外지

出願手續

一、入學志願者는入學願書에履歷書、卒業證書、學業成績證明書、性行調査書、教會關係證明書、戶籍膽本、入學檢定料及寫眞을添하야本校에提出할것

試驗科目

一、高等普通學校、中等學校、專門學校入學者檢定規程에依한檢定合格者及朝鮮總督으로一般의專門學校入學에關하야高等普通學校卒業者와同等以上의學力이잇다고指定한學校卒業者(實業學校卒業者를包含함)에有한者는

(가)文科
英語、國語及漢文、歷史(西洋史日本史)數學(代數平面幾何)

(나)商科
英語、國語及漢文、世界地、數學(代數平面幾何)

(다)數物科
英語、國語及漢文、數學(代數幾何三角法)物理

二、甲種商業學校卒業者로商科志願者는
英語、國語及漢文、商業地理、商業算術

試驗期日 三月三十日 三十一日

女子醫學講習

一、本所는女子로서朝鮮에서醫師試驗을受코저하는者에그基礎教育을教授키로目的함

但 所生은設立準備中인朝鮮女子醫學校(五年制)에編入키로함

一、修業年限은豫科一年本科四年으로함

一、本所에入學하는者는滿十七歲以上으로身體健全、品行方正하고左의各項에該當하야本所所定體格檢査에合格한者

(가)女子高等普通學校卒業者

(나)高等女學校卒業者又는專門學校檢定試驗合格者

(다)女子高等普通學校同等程度學校卒業者

一、本年度募集定員은三十名

一、入學試驗은左記科目에對하야行함

(가)身體檢査

(나)筆答試驗(國語、物理及化學)

但第四項(가)(나)에對하야는募集定員을超過치안는限에入學試驗中筆答試驗을行치안흠

一、入學志願書受付期間은二月一日로三月三十一日外지

一、試驗地 京城府昌信洞百三十一番地(本校內)

一、試驗期日 四月一日 四月二日

一、入學志願者는入學志願書履歷書戶籍抄本半身寫眞並卒業學校長의所見表及入學檢定手數料金三圓을添付하야本校에提出할것

但 所見表는最近學年의國語數理(物理、化學、數學)博物(動物、植物、生理)及其他所見에關한것

日本朝鮮留學生學校入學狀況

朝鮮內에서東京其他地方에學을修코저立志하고日本에渡航하야잇는留學生의最近狀況은約三千八百餘名에達하야잇다그러나的確한在留學生의數字를보기는難한일이다好景氣時代에는누구를勿論하고最高學府를마치는것을바라것이여잇스나世相은一變하야深刻한不況을實現하는同時에就職難을불으는時代가되엿다趨勢가此等多數의留學生에도世相에適應하고比較的速히就職하기에便宜한中等專門學校를希望하는傾向이顯著히濃厚化하야왓다이제最近에잇는日本在留學生의在學校別及出身別을大別하야보면大畧다음과가튼現狀을보이고엇다

▲在學校種別(官公立私立男女)▲大學學部二八九人▲大學豫科三二三人▲高等學校一四○人▲專門學校九二八人▲實業專門校一六八人▲師範學校八五人▲中(高等女)學校四九一人▲實業學校四三三人▲實業補修學校八五人▲各種學校八一一人

合計三、七五三人

學生出身道別

▲慶北三五八人▲慶南五一八人▲全南四九六人▲全北二○九人▲忠南一六○人▲忠北八五人▲京畿四四○人▲江原七九人▲黃海一四二人▲平南三九八人▲平北三○七人▲咸南四三八人▲咸北一二三人

合計三、七五三人

火田民의將來(中)

『判事會議의結果』를듯고

漆石生

五

莫大한經濟的損失을보고잇는國家! 그處置에腐心하고잇는山林當局! 取調에눈물을흘니고잇는法官! 이모든爲政者가財産保護上權力行使上 躁顧된自尊心의保存上 不得已合議하야 이번에 그묵은法令의條文을復活시킬것일것이다 그러한事情을잘알고잇는吾人은 其處置를非다할수도업스며 二十年동안을참아준것만해도 큰慈愛라할수잇다 그리고吾人은火田의國土保安上 人命財産保護上또는國民의福利增進上莫大한影響이잇다는바는아니다 그것의밋치는바損害는 近者에알게된것도아니오 멧百年前에벌서그弊害를認定하야이에對한禁令과防止手段을講究하엿든일이잇섯스니 李朝二十一世英祖二十年에는大典을規定하야 山腰以上의起耕을禁하며 守令으로써此를禁斷치못한者는不應爲律로써論하엿고 二十二世正祖年間에는그禁止制限策으로火田稅率을規定하야 過重한稅金을徵收하엿다 其他封山 禁山內에서枚火開墾하는者는極刑에處한다고規定한時代도잇섯스며歷代의爲政者는許多한禁令을制定하야 그弊害의防止에努力하엿든것이다 그러나이弊害를根絶치못하엿스니 그原因은爲政者가山間窮民의生途를顧慮하며 百姓의流離를念頭에두엇든外닭이다

그러나여긔 에또한가지吟味해볼問題는녯날의禁止와今日의禁令의規定한理由와動機가相異한것이다 녯날에는森林에放火를行치안햇드래도 平地에는廣大한沃土와許多한生途가잇섯든것이다 그러나그곳을버리고 稅金이업고 起耕이容易하며處處이簡易安樂한火田을耕作하는遊民과懶民을絶跡또는懲戒하기爲하야 大典或은稅率을制定햇든것이다 그러나今日의百萬을넘는火田民은平地에沃土와故鄕에財産을남겨두고 安樂과簡易한生活을탐하야 山에들어와사는者는업슬것이다 萬一잇다하드래도萬에一人이요 千에한사람일것이다 그러면今日의禁令은녯날의그것과가티 萬人이나千人에一人인또는全然업슬는지도몰으는놈기爲한火田民 故鄕에沃土와財産을두고山에와서放火開墾을하고잇는可憎한者를相對로하고 制定한것이냐?하면적어도今日의爲政者는그렇치는안흘것이다 그들의全部가土地兼倂의結果所有하얏든土地를일헛스며 農業의合理化 機械化로因하야小作權을빼앗기엇스며愚鈍하야所有로財産을일허버린可憐한者들이다 또現下朝鮮의現況으로보아그들이갈곳은山谷以外에는업슬것이며 그들에게밥을주는것도山의흙이요 그들을살녀내는것도산以外에는回顧에全無할것이다 爲政者는今日外지이러한關係를나지못햇든것은아니엇겟다 已往에도왓엇스나近日에는더욱그럿타는것을切實히늣겻든것이다

六

萬一먹을것 살곳이업서山으로火田으로몰녀드는그들을放逐하야둔다면 朝鮮의唯一한寶物인北鮮의美林 半島의자랑거리인寶庫가불다며 문허지고말것이다 또爲政者로서도그들火田民이그寶物과寶庫에衝火를하지안흐면먹을수가업스며 입을수가업는것도잘알것이다 寶庫와寶物을安全히保存하자면人民이죽어야될것이오人民을살리자니唯一無二한寶物이업서진다는것이只今朝鮮의火田民과爲政者사이의當面에 切迫한難問題가되며이것의進展如何가百餘萬火田民의가슴을키어고잇는것이다 그리고寶物보다도人命더구나사랑하는人民의生命이 貴重타는것도잘알고잇슬것이다 그러면日前에發表된判事會議의決定된것은엇더한動機와 엇더한計劃으로이가튼問題를해내엇나 그들은前날에가젓든同情心과 慈悲와 눈물을니저버렷단말인가? 그럿치안다면 火田以外의場所에서그들百數十萬의人民을收容하며 豊富한食糧과滿足한衣服을줄만한廣大한 沃土肥地를發見햇단말인가? 그同情心을니젓을리도萬無하며 또업든土地가소사나왓슬理도업다. 그러면何故로 그런『放火罪도論하겟』다는決定을하엿슬가?吾人은그動機를疑心아니할수업는바이다

七

그러나또다시冷靜히생각해볼때에는決코偶然도아니요 無理도아니며 疑心할餘地조차차저볼수가업슬것이다 나날이深刻해가는 農村의破滅 農民의流離 滿洲移民의驅逐 渡日勞働으로부터 歸鄕한그들은어데로가면살수가잇슬外? 그들은飽滿狀態에잇는都市에서 살것인가 作地가업는農村에서 살것인가 그것을明白히알고잇는 法官들이 이제부터는國士의安全을爲하야서는 사랑하는人民귀여운아들의生命도顧慮할餘地가업다는것이아닐가 오늘날外지爲政者의取한態度는 恰似慈悲한父母가사랑하는아들을毒殺할때『이놈또울면죽인다!』 다시는울면매를때리겟다!』라며말도알아듯지못하는애를鎭壓하게威脅하며예릴눈죽일듯한태도를보이나정말그아들이우는 境遇에는죽이지도못하고 참아때리지도못하야 머리를씨다듬어가며울음이쏘치도록 무서운얼굴을하면서도 溫和한목소리로 얼우는것과다른것이업섯다 그러나그것도 한두번이요 一定한限度를지나면 畢竟에는눈물을먹음고때번이나 아들에게매를주고야말것이나 어린애가울음으로空腹을告하며 울음으로배를채우는方法以外에다른道理가업는것은 누구나다아는바이다 當局者들은오늘날外지는 우는幼兒를달래듯이그들多數의火田民들을달내와섯다

放火를하면 十年以下의懲役을준다! 許可업시開墾하면二百圓以下의罰金에處한다!하며 愚鈍한火田民을威脅해왓다 그러나實際로 그行爲를敢行한者에게 한번은그런酷刑嚴罰을加해본일은업다 그러나그것도한두번이요 그래도듯지안는때에는 規定한刑罰을加하지아니치못할것이다 二十年동안이나두고 威脅만하면서順順히달내여오든當局은할수업시 法令대로處罰하자는것이 今般의判事會議에서決定한放火罪의實施適用이다

그러나愚昧한그들! 火田以外에生途를求할수업는 火田民 放火 開墾以外에食糧을準備할만한技術과手段이업는 그들!이엇지國有林을開墾하지안코사랏나가며 空腹을充滿시킬方法이잇슬것인가?

KB-4 000190

補血强壯增進劑

부루도ー제

부루도ー제는、既히消化吸收를經하야人体의臟器中에必存하야잇는有機性鐵蛋白酸化合物과同一한集成인故로、完全히吸收同化되며造血臟器를刺戟하야顯著히血球新生機能을增進식히는効果가잇슴니다、따라서榮養을佳良케하고体重을增加식히며筋力을强大케합니다이것이即本劑가貧血을快癒하여全身的改善을營하난特殊價値를자랑하는所以임니다

부루도ー제 에는体質과症狀에따라用途를달리하는 單味 아루겐 기요나도 구아야 血루 의五種이有함
請求次第……小冊子活動의源泉進呈

發賣元 京城西小門町 會社 藤澤友吉京城支店 本店 大阪道修町 支店 東京・上海・大連

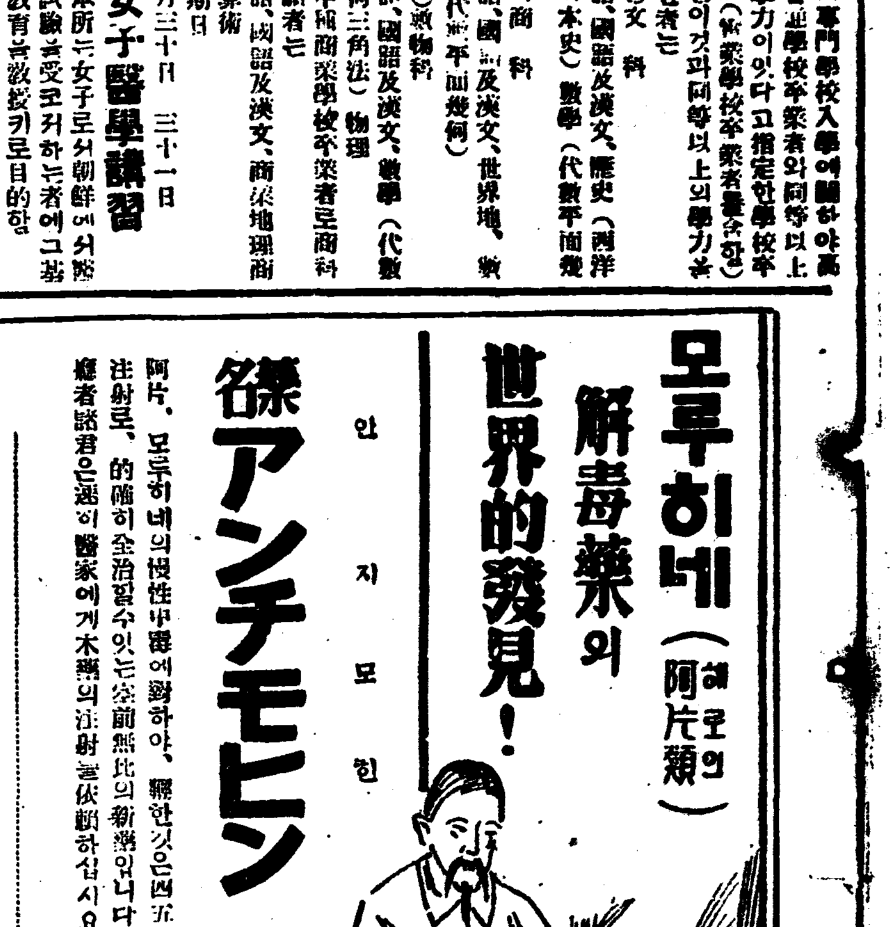

모루히네(阿片類)中毒의解毒藥의世界的發見!

안지모힌 アンチモヒン

阿片、모루히네의慢性中毒에對하야、輕한것은四五回、如何한重症이라도廿回以內의靜脈注射로、的確히全治할수잇는空前無比의新藥임니다 癮者諸君은速히醫家에게本劑의注射를依賴하십시요 (說明書進呈)

●本劑는發賣한지이미參個年을經한바益益그需用이增加합니다、이것은本劑의眞價를表現하는것으로近年本劑와類似한補種의藥劑가發表되나하나도永續하는것이업섯슴니다、信賴하시고本品을愛用하시기를바람니다

價格 拾回分 金七圓 五回分 金四圓 送料 五十錢

代理店 京城府 山岸天佑堂 平壤府 富田草藥堂 群山府 神林藥店 大邱府 町田回春堂 馬山府 石見屋藥店 釜山府 大黑南海堂

發賣元 本社 大阪市東區今橋二丁目(振替大阪二九五) 株式會社 黑田藥品商會 支店 東京市麻布區霞町(振替東京一五二九五)

●學校成績은머리가第一 머리힘ー 노ー신 ノーシン
△머리산란해서學課不進時△帽子印荒川
을단한번먹어보라 노ー신은森田資孝博士推奨의頭痛偉効藥으로곳머리가상쾌해져자미잇게工夫가된다

二月十七日(火)一月一日낫부터五日開晝夜‖十二時半夜‖七時始映畵 ‖普通料金‖
◇파테一인터내슌낼社特作 西部大活劇 暴力時代 全六卷 西部大王하리ー케리ー氏快漢
◇라마운트社特作映畵 大活劇 快走王 全八卷 리챠드가ー렌氏 메리부라이안孃 主演
砂塵에싸인十二臺의競走自動車!도락크는뒤로一時間의百二十五哩의靑春微笑를실은폭스피드의爆走보시라!
◇파ー데인터내슌낼社超特作 空中 케스 大空活劇 空中大曲藝團 全十卷 原作監督 조세후산도리氏 쎌다ー센氏、제스다콩크린外 名優共演 空中에서이러나는大胃險空活劇을!

豫告 (週一月五日낫부터) 산다볼드、메리재날 (二月二十一日)

바지니안、시카고、鄭會의幻想、歸鄕、火輪、그락크將軍、女優情史、土月會가나시公開됨니다

仁寺洞 朝鮮劇場 電光一二八一

廣告 도記事이오니注意해보시요

地下村

監督 安夕影 撮影 閔又湖 靑服키노 第一回作品 出演

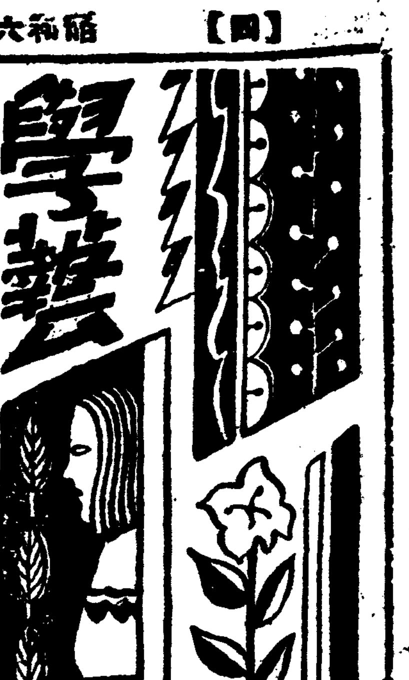

愛蘭의新劇作家(十二)

—샨、오케씨의戱曲—

金龍洙

남어지約二時間半은 盡荒하고 뒤죽바죽이된滑稽에맛치고말엇다는고하엿스나이二時間半의滑稽的것은第三幕끗헤쭈노母女의哀傑的頂點을 生하는準備手段에不過한것이다 또『鋤와星』에잇서서도 그러하니 第一幕의피러와 코베이의喧嘩 第二幕의酒場의喧嘩 第三幕끗헤 乳母事의 掠奪騷動가튼것의 爆發的哄笑는 四幕끗헤엑夫妻의別離의慟哭에 必然的으로될고가는것이다

그 의手法에이서서도 한가지는 그의『性格』이 主人公이아니고『群衆』이 主人公이여잇는點이다 쭈노劇에잇서서만例外로各人物의性格描寫에잇서서所謂性格劇의傳統的觀念과 合致點도잇스나『革命民의그림자』는든지『鋤와星』을 볼것가트면 革命民의그림자의主人公은 詩人써보렌이다 職業女子인니나酒藥그릭소이아니라 오히려戶外의一齊射擊發動機 號令 伏兵의奇襲等이 醸出하는恐怖的事件이 即主人公이된것이다 또한『鋤와星』을보드라도 엑夫妻의悲劇이란것보담도 그劇의中心興味가 街頭의勞働者의歡呼 함마의音響가소련의光線或은行進軍隊의合唱하는『링떠라리』曲에잇는것이다이와가티劇의中心人物이나性格에有하지안코 오케씨의戱曲에나타난바와가티

愛 蘭革命이란 큰事件—即世界의動態와揷話가티된 엑夫妻의劇이나 연일一家의破滅이란舞臺上事件과를 連絡식히며서 劇을成立식히는것은英國에잇서서 취홍作品을英譯한 또ㅣ지•칼더론의말한바 所謂遠心的手法이란것인데 이手法이 오케씨에게 影響되야처음에섯멘劇에 나타나가지고 鋤와星에와서 組織되야遂히 銀杯라는群衆劇으로 大成功될것이다

다 음에 그의作品의技巧로보면 背景은革命이요 舞臺는『農屋』이지만 各作品에나타나는人物들은 變動함을본다 쭈노劇에서는 失職者연일을 섯멘劇에서는 詩人다보렌을鋤와星에서는 司令官클리더로를點出할뿐만아니라 性格에잇서서도섯멘劇에 써보렌의卑怯인니의大膽과星에 클리더로의義勇노라와 쨍烈한愛의欲求이런것은 相反되는性格描寫의技巧로서 그의作品이上演될때마다 觀衆에게 늘새로운感想을이르키는所以이다 또한우에말한遠心的手法에依한 技巧로서파드래크클럽의섯멘劇에對한評語『이劇은 各樣의男女의各樣의氣分을表示하는場面의 連續이라하여도 조흘것이다第二幕에入하야此等의場面이 臨檢의恐怖에依하야 統一되엿다』고함과가티섯멘劇에잇서서

第 二幕에 연진의音響으로始作하야 遠方에서의銃聲과號令이門을두다리는 音響에近接하야 드듸여警備軍의闖入으로부터민니의逮捕에와서 最高調에達하야 드듸여伏兵의奇襲으로終結하는事件은 刻刻으로集團的情緒의反應을 이르킨다이것이 그의特殊한技巧이다또人物의 登場役割로보와서다른人物은연이 所謂人物의類型에屬하엿지만 섯멘날을例擧할수잇다그는第一幕의끗헤 클리더로의夫妻의戀愛가 高潮에達하는場面에突然히侵入하야 코놀리의命令書를 傳達하고 그를拉去하는가 하면 二幕끗헤와서는軍旗를손에들고서 클리더로와란곤과가티 勇敢스럽게出現한다 第三幕끗헤는 重傷한란곤을扶助하야登場하며

第 四幕에는 敗軍의將이되야平服을着하고서 孤影悄然히出現하는것을본다 實로 이엑렌난의各幕의登場은 그舞臺의局面을轉換식힐뿐만아니라 그의動靜은 革命運動의消長을如實하게表現하는것이다

다음으로 그의作品에나타나는思想內容으로보면 愛蘭革命이그의作品의題材가되엿것만큼 愛國思想에基礎를두고 잇다고볼수잇스나 이思想은 時代的으로보아서 愛蘭民族의自由를꿈꾸하는進取的精神에서 胚胎된것이요 事實에잇서서는 그에게는 戰爭反對의思想이 顯著하게나타낫다

即無辜한勞農大衆을 愛國的美名下에 戰死식이는 所謂軍國主義를 排擊하는것이다 이思想은쭈노에서 또니靑年으로鋤와星에서 노라에게로부터明白히表現되여서 그傾向이

世 界大戰에 取材한銀杯에와서 深刻化하여진것이다 또한이思想에關聯되야 民族思想과 階級思想의兩大對立을보게되는것이다 이對立은 鋤와星의第二幕에 屋外愛國者絶叫와酒場內의 코베이의 靑年의絶叫로우리는窺知할수가잇스며 더욱히階級思想은 쭈노劇의메리나써리靑年으로 비로소 萌芽가도다나서 鋤와星에 코베이靑年을通하야 發育되엿나 事實로 民族이나 階級이나하는것이그의心的二大葛藤이엇스나民族的情勢에處하야 必然的으로民族思想이 勝勢함을보게되엿고 따라서環境이빗구인今日에잇서서는 그의民族思想이解消하는同時에 必然的으로潛在하여잇는 階級思想의勢力이擡頭하야 이것이 그의明日의戲曲을 形成할것이라고보는것이다

먼 저技巧를말할때 빠젓스나 言語上技巧에잇서서도詩的美文의 適宜한驅使와 民謠나革命歌가튼歌謠의揷入이 音樂的情緒를 도다주며 愛蘭語의特殊的用法도잇는것을 附言한다 끗흐로結論가티말하자면 쭈갈스와되의關係을 보면 法院의特決錄을본것과 갓다는말가티이 샨、오케씨의劇을 通讀하면 愛蘭革命運動史를보는것가튼感이잇다 그만치샨、오케씨는 革命이지어내는偉大한劇作家이다 다시말하면 愛蘭의政治上特殊環境과 革命的體驗이 샨、오케씨란劇作家를낫케된것이다 이點에잇서서나는샨、오케씨의 愛蘭劇作家로서의存在와 價値를紹介하는同時에朝鮮의特殊環境과 生活事情에서도 우리의要求하는 劇作家가나지아니하면 안되리라고 생각하고 이拙稿를맛치는것이다(完)

經濟恐慌의動向과 朝鮮農民의展望(三)

金一永

◇그럼으로또慘落한農産物로交換한貨幣를가지고 農業用品과生活必需品을購買하는때잇서 其間의計劃하고남는損을排除하는運動이焦眉의急務아닐수업다

◇여긔서우리는自給自足經濟의必要性을切實히늣기는바이다 그러나地方을따라 各其事情이다름으로 一括的으로實行할수는업스나 地方으로서는部分的自給을圖하고 全民族을單位로하여總括的自給自足主義를具體化할것이다

이에따라서絶對自主的協同인小經營的工業은 그必然的存在價値를否定할수업게된다 農業에서生産되는原料에다 小經營의加工利用을施하야 一個의工産品인農村必需品을生産함이絶對必要하다

그러타고하야 이自足自給經濟는 獨自性을固執할수업는性質의것이다

웨그러냐하면 農産以外의原料를 要하는工産物 即鑛物 溢器 硝子 고무等이 農村需要品中에잇는外에 工産過程上小經營으로서는 不可能한物品이만키때문이다

◇自給生産의一例로서 肥料에對하야 一瞥을加하기로하자

肥料는 農業生産에의 重要한科目이다 그럼으로 이러한農業原料品에 向하여서의自給生産主義는 더욱그經濟的價値를發揮하게되는것이다

堆肥 廐肥 人糞 豚糞는 全部가農業副産品으로서 農民의勤勉誠意에따라 勞力에正比例하는半天然的生産肥料임으로서다 그리고 魚肥 大豆粕에對한農家支出이 過重하다 이것도協同으로 適進한다면 어느程度의自給을 達할수잇스니 魚肥와大豆粕製造의 主産品인魚油와 豆油의 消費市場의開拓과 그製造工程에 必要한設備만되면 可能한것으로 大豆粕은 그製造方法이 未詳하거니와 漁油는工程이 比較的原始形態로잇슴으로 自作自給의妥當性이豊富한것으로안다 大豆도市場出廻穀物의 第二位를占하는農産品입으로 이것의工産品代는 利用價値로보아크다할것이다 다음으로衣服次로서의綿布는 農家消費經濟의殆半을占하는支出이다 北鮮農村에서는 麻布의織造가 婦女子의責任으로盛行하여 그生産高가相當한額에 達하고잇스나그의經濟的價値란實로些少한것이다 印度는非妥協主義의 一發現으로써 홈베로써綿布의옷을 입지안흔者가업다십히 그自給生産이 進展되모양이다

이와同樣으로 南鮮地方의主産되는 棉花를域內에서消化하게한다면 民族을單位로한 利益도크거니와 農家負擔輕減上幾點할수업는好資料가 될것이다

◇自給自足經濟의採用에앞서第一먼저準備할것으로多角的農業經營이잇다本來의單純作物로부터複雜作物로進出하지안흐면안되다 單一作物이란農産品의價格化組織化는結果될는지 몰으나農業恐慌의現出에 際會하여서는 深刻한影響을맛는 一大原因을 內容하고잇다

朝鮮은 年年이五六十億斤(價格으로三千萬圓內外)의滿洲粟을輸入치안흐면 細農의食糧이不足하면서도 六七百萬石의米가日本에流出되나는 一時的現象에感하야 畜米大增殖에適進하엿것다그結果 昨年의米豐作과함께誘發된 米價慘落으로서 及其也自體矛盾을 暴露하고야마럿나 單純耕作에서多角的農業으로의進出의 必要함은叙上의理由도 理由이거니와그보다도自給經濟의還元이라는事實에立脚하여서 더욱緊要한것이다

우리가 日常目睹할수잇는 中國人의農場經營方法을보면 그多方面的耕作에 놀라지안흘수업다 그들은大槪 蔬菜園을經營하는데 經營種類로 보면우리들의想像도 못할宏壯 한境地에達하여잇다 이것으로서보드라도 朝鮮農民의 耕作方式이 粗放的이고 單純的인것을알수잇다 主食物中重要한野菜의耕作하는것을보면 무 白菜 파 마늘 미나리 고추가잇슬뿐이고 또이것도 廣大한鮮地에無秩序하게耕作하는現狀이다 이엇지 保守的耕作法이아니라

우리가 自足自給經濟를採用한다하드라도 剩餘生産物은市場에進出한다는 交換經濟의部分的肯定과支持를 否認할수업다

그럼으로 都市商工階級의壟斷關係도考慮치안흐면안되다

다웅으로는 畜産 蠶業 養蜂 園藝 製糸 製紙等全農業部門에亘하여多角化를期할것이니 이리함으로서만 農業收入의恒久性과 普遍性의 完全을期할수잇슬것이고 自給經濟의基礎를確立할수잇는것이다

◇農民은 封建的『이데오르기』의傳統的保守者이다 그래서 交通文明의發展에 附隨하야 出現하는 生産品의 經濟的形態의 變遷을 認識키 어렵다 交通網의 擴大는 交換經濟農村侵入을 助長하여서 農民은그生産品을 完全한一個의商品으로서 都市商工業의 손에販賣하게되나 그러나그들은商品生産者로서의 地位를獲得하기에 넘어도朦昧하엿다

樂壇人의凸相凹態

『安 箕 永』氏……夕 影

□……男聲으로高音『테노ㅣ』조선의『마코씩』라하는 巨人金賓君의正反對인 姿態를가진氏는『뚝나』『오ㅣ잠와아니오나』等等의哀傷한멜로듸로 어케ㄴ聽衆의『하ㅣ트』를 吹粉紅色으로물들여주는이다

□……氏는 어느때든지 燕尾服을 나르는드시입고 넷님금님의偉力을보혀주는勿ㅅ터 하ㅣ안 조히조각을 동글동글 따러서쥐고 가볍게쥐으며 聽衆들의眼前에 君臨한다 玉顔은 粉紙로닥근드시 눈이 부시게빗나나 파자고 또여윈氏의兩類은 지난날의苦樂을 낫낫치말하는듯하지만 안개자욱한누눈은情熱에반작인다

□……노래는 사랑만을 읇조리는건가?! 머장간의 쇠마치소리에서 거리의『떼모ㅣ』에서 들리는소리는 現代의『심포ㅣ니』가아니런가? 그러나 氏는 지금도朝鮮의새民謠의曲譜를짓고잇는이다

海外消息

音樂업는新舞踊

▼……【紐育電】 獨逸의新進舞踊家매리ㅣ•위그만孃은最近當地의舞臺에나섯는데孃의破格的舞踊은目下米國舞踊界에旋風을捲起하야注意를끌고잇다위그만孃의主張하는바는舞踊을藝術로서獨立시키라는것인데舞踊은從來와가티專혀音樂에依據하야다만音樂의有形的解釋에不過하다는見解는틀엿다는것이다

▼……音樂이업드라도 舞踊은훌륭히成立한다는 原則下에『위그만』孃은 벌서百餘의『솔로ㅣ•떤쓰』와五十個의 集團舞踊을創作하얏다는데위그만孃이 이新舞踊을發表한것은四年前이엇섯스나 當時는한사람도 도라보는者업시全然히無視되어왓섯다한다

▼……그러나當時廿七歲의孃은其後로 世評에不屈하고研鑽을싸아그舞踊을 더욱練磨한結果 四年後인今日에다시世上에 내노헛는데 果然獨逸批評界는 驚嘆으로써 孃의新藝術을 歡迎하야 舞踊의一新派로 認定하게 되엿고 지금은故人인大 舞踊家『이사도라•던칸』의 藝術에서보지못하든것을 위그만孃으로말미암아補足되엇다고까지讚賞한다고

一九三一年에直面한 映畫運動의緊急問題(二)

李圭卨

一、어느階級의이데오로기를우리映畫는內容으로할가?

映畫藝術의 大衆化問題에잇서서 우리는如何한階級의『이데오로기』를가지고大衆속에浸透하여야할것인가는 問題이다

그러면 우리가말하는 大衆이란 如何한것인가? 우리는이것을 根本的으로 理解하여야한다 여긔에잇서서 映畫藝術大衆化問題는 解決될것이며映畫藝術 大衆化問題의意義를鮮明하게할 所以인것이다

이問題에關하야 從來 우리들은 다만푸로레타리아ㅣ트의이데오로기라고 簡單하게對答을하여왓다 이것은 勿論疑心할餘地업시正當한答이엇다 그러나 우리가 이푸로레타리아ㅣ트 이데오로기의規定에잇서서 正確한理解가 잇서왓는가 爲先 이點으로도 우리의大衆化에關한解決을 檢討하여볼 必要가잇다

從來 朝鮮映畫製作에잇서서 우리는 恒常 아래와가티말하여왓다

『生氣잇는大衆을 描寫하자』

『大衆의理解 大衆의感情 思想 意志를結合하야 高潮될作品을製作하자』

『푸로레타리아ㅣ트의 上層部分……可成的 文化水準을獲得한 觀衆을相對할作品……과 同時에 比較的單純한比較的初步作品을 製作하자』

一般的方面으로는 以上의結論이 極히正當하엿다

그러나 그理解가未嘗不 不充分하엿다는것은 具體的으로우리들의實踐에暴露되고잇는것이다

第一失敗는作品을高級的 大衆的으로分別하는데에잇다 엇던特別한 大衆藝術의形式이存在한것가튼 幻想을惹起하여왓고 第二는 意識水準이低級한大衆을目標로한 作品은『이데오로기를比較的낫추』은다는데에잇다 이것은맛치 감로써툴을 버힐수잇는것가튼말이다一九三〇年을닷막은 至今까지이에對한 何等의嚴格한批判이업시 認容되야왓슴을볼때에 우리는 前衛的作品과 大衆藝術과를區別하여왓나는것이 的確한事實이다이가튼誤謬는우리들의映畫藝術運動이 基礎가確立되여잇지못하엿든것外皆이다

그러면 우리는우리들의映畫藝術의世界으로할 푸로레타리아ㅣ트의 이데오로기를正當하게認識하자면 如何한가?

그것은 世界的푸로레타리아ㅣ트의單一인 有機的機構에自結하야 廣汎한農民을 自身의同志者로삼고 目標도하고前衛하는트의目標를 푸로레타리아ㅣ트 朝鮮푸로레타리아ㅣ트의이데오로기를內容으로 하여야한다 映畫藝術大衆化의 唯一한目的은廣汎한 勞働者及農民大衆속에 이 이데오로기를浸透하여야하는것이다 假令엇더한映畫가 만흔大衆의反響을獲得하엿다할지라도 그것이푸로레타리아ㅣ트의 이데오로기에서大衆을 把握하지못하엿다면그大衆化는全然 無意義한것이다

『比較的 이데오로기를낫추』한다는것— 換言하면 푸로레타리아ㅣ트의 事物의見解늦추든하게한다는것이나 이는全然誤謬인것이다 意識水準이 低級한大衆이란 本質的으로『日和見主義的』 限界의 大衆을意味함은 決코아니다 階級意識을 捉닷지못하고 잡드러잇는大衆을 가르쳐말함이다 問題는단지 잡드러여잇는階級的熱情을 푸로레타리아ㅣ트의이데오로기로서 께게하여야한다決코大衆의 意識水準에追隨하야이데오로기를 얼게한다든가또는『日和見主義的』或은 自由主義的이데오로기를 가지고代用식혀서는 안된다作品의比較的單純 比較的初步的이라고하는것은 이데오로기의『高低』를말함이아니라 題材의複雜性과그의取扱方法을 말함이라는것을理解하여야한다 即高級한이데오로기를『初步의題材 또는形式』에依하야 理解식혀야한다

이것은大衆化될 우리들映畫藝術의對象을 考察하는데에잇서서 一層明白하여질것이다

兒童文學運動一年間(五)

—今後運動의具體的立案—

李周洪

웨그러냐하면 이러한固定化는 運動을 中斷하는것이라는結果를 招來한다 웨 그러냐하면 푸로레타리아 童話運動이兒童大衆이속에 浸淪해서 이것을 우리들의밋흠으로도 動員식히지안흐면 안되는데 兒童自身이 가장熱烈히 支配되여잇는 社會的思潮——가령 니히리즘을 온전히排擊해서 反對側에固定化하는것은即兒童大衆을 아지、暗示、敎化하기위해서의 키듣(兒童)에서 共感性을 쇠리내는가장効果잇는 그것을 이러케無視하는것은 兒童그自體의現在의童心感情을 認定하지안는것이고 同時에兒童을쇠러내지못하는結果 밧게 볼것이라고

關係에 따라서非現實이 도리허有効할빠가 만흔것이다 여긔에對해서 同志亞江抽力군의『兒童의 經驗한 社會的內容이 作家의××的 階級鬪에시켜지는同時에 거긔에서여잇는非現實一切을 徵撥하게 具體的現實에 轉換한다』고한말은가장適切한것이다 그리고 童話가童謠보다『持入』이困難한關係로오늘날 朝鮮에서와가튼×××한檢閱制度밋헤서는 읽키기爲한作品보다는 들리기爲하야作品을製作하여서 口傳的으로普及식히는것이 어느便으로보아서나便宜가 만흘것이다 또作品은 물론童謠와 한가지로抽象的批判에依한 概念的評價에서나아가 미리부터 讀者對象을 明確히認識한後에 層、性年齡、組織未組織 意識及文化水準等別에따라서 特色을부처야할것이다

今年에드러서 나는여러作家同志들에게 童話運動에 徹底한努力을 再促하여마지안는다

少年小說

少年小說은 童謠다음으로만흔作品을해일수잇다 두雜誌마다每號에 두세篇식은 실엿다 이해의少年小說을 主要히씀作家로 嚴興燮 尹基鼎 宋影 金鮮泰 向破 太英善 李明植 安平原 吳慶鎬 李東珪 具直會군들의조흔作品을어덧다 이에서 우리는 이해에새로쓰는 이들의優秀한作品으로太의『士軍』李의『人血注射』 安의『林間學校』 吳의『어린피눈물』 具의『쫄눈바리와거지』 東珪의『두가지正義』等을 추려냅수잇다(中略)

그리고 少年小說도 童謠와한가지로 만흔讀者를가지고잇다 이것은 文學的素養이잇는或은多分히가지고잇는 年長兒童들이 더욱조하한다 亦是童話와마찬가시로 아니그보담도더現實的이요 具體的이요 說明的이요 敎化的이가때문에×의文學으로서의役割을 가장컴게한다 勿論藝術性의本質로보아 그모든것에잇서서 어른의小說과 다름이업다 即廣義의어른小說에 屬하는것이다 만그使命을 積極的으로또廣汎하게 다하기爲해서 그對象에依해서 質的形態的技術的分化를 必要로한것이다 또다시말하면 어느區別이업시 兒童이理解하고 認識하고感得할만한內容으로 兒童이읽을수잇는볼수잇는單純한體制와 쉬운말로써 具象해논것임으로 少年小說도 어른小說에屬하는 한種類이며또어른小說의한分野이다

懸賞長篇小說募集

賞金五百圓

一等 三百圓 一人

二等 百圓 二人

現在創作界의進展과新聞小說의向上은昔日에比할것이아닌줄안다。그러나참말로大衆의『아피ㅣ르』할만한力作이、左右文壇을通하야發見하기어려운것을遺憾으로생각하고서本社에서는이제

名作을天下에求한다

一、每回一行十四字百六十行分量으로百五十回以上
二、飜譯飜案은絶對不可(朝鮮文으로大衆本位일것)
三、原稿에는써로히簡略한梗槪를添付할것
四、版權은本社의所有로함
五、原稿는一切返還치아니함
六、紙上匿名은無妨하나住所姓名을明記할일
七、封皮에는懸賞長篇小說募集係라朱書할일

期限은四月末日

朝鮮日報社

新進藝術家의任務(五)

宋駝麟

五

지금新聞雜誌에 自己作品이만히揭載되고 讀者(그도小부르조的의)間에 조금반알려지면스스로藝術家然하야 自力을過信하는 新進이만흠을우리는또볼수잇다

그리고藝術에 뜻만두면어떠케든지 京城가튼中央地帶로만모혀라하는傾向이 만흠도事實이다그리하야 집에그다지걸릴것업는사람은 大槪가中央으로모힌니그러면은 異常히도그러한사람은 지금솜알려진新進中에다보라 所謂『出世』를容易히한中央으로온 안모힌者 얼마나되는가그리고自己가 中央에잇는先輩나모혀드라도 中央으로는못또는新聞雜誌에 關與하는友人을갓기때문에 남보다더만히알려진者가 만흘것을나는斷言할수도잇슬것이다

×

그러라고 나는單純히 이것을非라고만 하지안는다 動機는 어떠하든지 『出世』를 하야 어떠한階級的役割을 意識的으로 遂行할自能만잇다면고만이다 同時에그러한일을實踐만한다면조타

하나 이제까지 中央에모히거나 또는中央에 鄕知를가저서그것때문에『出世』한新進으로멋%나 階級的役割을 다할意識的能力과 實踐的努力을한者잇는가를 생각할때에 우리는十分의疑問을가지고 對하지안흘수업다

그들은 先輩와鄕知關分으로만흔作品을 여러곳에 發表하는幸運을가젓나

하나 다만作品을 發表하는것이 우리藝術運動의全部가아님은이미말한바이거니와 게다가그러케許多히 發表만되는作品이라도 階級的衝撥가튼意志와思想이 意識的으로 뚜렷한底力이잇는것은 속밭에 果然그들의『出世』가 얼마나非階級的인지를부르는推斷할수잇다 그들은單한淺行思潮에 눌아나서 工場 農村 그리고 가난등을 즐겨노한다래

×

그러나그것은 어떠한一定한思想的立場을 背景한것이아니요 다만남이하고 또그러케하여야 社會에서더잘알하주는듯함으로이러한非階級的事實에눌리어 瞬間의不自然한 自己欺瞞을함에 不過한다 그럼으로今日에는 푸로레타리아的노래를求하든者가 來日은카페ㅣ스토렌 그리고 失戀과女子의웃음을 노래도한다 그러치안흔者이라도 新進들의 푸로레타리아的傾向을 가진作品은大槪가 로맨티시슴이나 센티멘탈리슴에 얽매이는것이만타뿐하야 그들의反抗意識은 넘우나非組織的自然生長性에 머물러잇슴도 한現著한事實이다

新進은아즉新進한새사람들인만큼 거긔에完全을 期하기는어려울다 따라서 그들의不一한行動은 한過程的現狀으로도看做할수잇다 그러나 조금이라도 藝術家로서만의意識일시언정 가진者이라면 設使先輩보다는 만흔過誤가잇다하드라도 그모든過程을通하야 微微는하나마 一定한連鎖的線만은끈치게하지말아야할것이다 하나 이제까지의 新進에서는이러한點조차 發見하기가 甚하어려운것이다

×

그런데 우리는 이러한新進의잘못을 五分은先輩에게돌릴수도잇슬것이라고생각한다 아니 根本的理由와原因은 차라리先輩에게 잇지안흔가 한다

웨그러나 理由는簡單하다 即압서도말한바와가티 지금多少라도알려진新進은 中央地帶에모히거나 新聞雜誌關係者(지금의新聞雜誌文藝欄擔任者또는支配者는 거의가文壇的先輩이다)와親分關係가잇는者가大槪로 그들은直接間接으로先輩의指導를밧는다 그러컨만그들進이너무度가넘을만치不一한行動을함은 先輩의指導가本意에서나온熱心잇는것이못된다는것을證明함이아닐ᄱ 아모리低能兒이라도 指導者의指導만善한것이라면 그러케甚한無節操한行動은안홀것이다 게다가自己마음에조금들고 또才操나좀잇는듯하면 함부로추켜올려준다그러면 그러한사람은코가웃둑하야 그以上의向上力을喪失하고마는수도잇다 이러것은모다先輩의過誤에서起因됨일것이다 그래도이러한非階級的個人主義行動을 如前히하는先輩가잇다면 우리新進으로서 그에게指導바들건덕이는 아모것도업슬것이다即先輩의資格이업다

×

以上에말한바와가티 中央地帶에모히거나 新聞雜誌關係者를알하 直接間接으로先輩의指導도밧고 社會에서도좀알려진新聞보다 地方에잇서서 아모런中央과의 連絡도업시 純全한 自力만으로進出하라는新進中에 더만흔조흔者가잇슴을우리는흔히볼수잇느 그러나 그들이 中央과關係잇는者보다나흐면서도 그만치나마『出世』를못하고 언제나 그자리에머물러잇든지 或은永永어디로潛跡해버림은 첫재로 先輩의無責任한 小市民性에 돌리지안흘수업나

지금地方에잇서서 中央과關係업는者로 階級的進出을하라고 애쓰는新進이 얼마나만흔지몰흔다 그러나푸로레타리아藝術家라고 讀者間에 認定밧는先輩로서 얼마나그들의指導에 힘쓴者잇는가?조금잘못하면 눌르기만爲主하고 케마음에안들면은 階級的濟絶을 헌신작바리듯하고서 그냥미워만하지안엇든가 新進은新進인만큼 모든것에잇서서서툴

三代(44)

廉想涉 作　安夕影 畵

제이충돌(三)

『말을해두 웨그러케해!』

수원집은 손위ㅅ메누리의밥술이 드러가는 입을 노려보다가 한마듸 톡쏘앗다

『무엇을 말인가?』

덕기모친에게는 당숙모요수원집에게는 사촌동세ㅅ벌인로마님이 영문을 모르는듯이란한다

『아니 굴세말얘요 어서 도라가시스면 조흘것가터 말을하니 말씀이죠』

『그게 무슨소리야? 내가언제 어서도라가시라고 햇단말야?』하고 덕기모친도 눈을똥그라케뜨고 치어다보다가

『사람잡것네!』하며코웃음을치고 먹든것을먹는다 두압상이 마조첫스니까 그대로 옹을줌눅하고 숭겁게떠러지지는안흘것이다 하여간조흔구경거리 생겻다고 다른며편네들은말리랴고도 아니하고 몰게만보고잇스나 손주메누리는 애가 부덩부덩씨엿다

『그래 내말이 틀디단 말이야? 그야말로 참 사람잡을소리하네 나만들엇스면 모든겟지만은 다른사람은 고만누고 재(손주메누리)를 가르치며)더러 무더뢰도 알일이아닌가죽을뻬가되건 어서죽어야한다고 당장한소리를 니커버리지는아햇겟지』

수원집은 밥술도짓고 아조시비판을 차리는모양이다

『그래 내가 아버니께 도라가시라고 그랫서? 아버니께서 더사신대야 시원한꼴을못보실테니까 그게가엽스시다는말이지』

덕기모친은 말못흘삽힌것이분하기도하거니와 해혹을하기가 좀처럼 어렵게된것이 더분하얏다

『웨 시원한꼴을 못보신날이야? 누구때문이기에라니? 나때문이라는말이야?』

덕기모친도 밝근하얏다

『자긔입으로도 그리데 아드님을 잘두섯다고』

『아드님을 잘두섯든 못두섯든 자긔가 나노핫스니 걱정인가! 누구나 내동구린줄은 모르겟다!』

『두어 엇재? 내가 구린게 무야? 구린게잇건 대!매요! 무에구립날말야?』

수원집은 얼굴이 파래지며 달려든다 아닌게아니라 덕기의모친은 감잡힐소리를 또무심코하야노코보니 말눈이 꼭맥히고말앗다

『웨 안방차지가하고십허서시람을 잡는거야? 안방이 몹고십거든 순순히내노코라지웨사람을 잡아흔들어서내쫓지를못해서 야단이야?』

『누가 안방내노랫서?』

『그럼 무어야? 무에 구렁다는거야?』

수원집는 컹컹 악을쓰고 떠비나 덕기모친은 잠잣고안젓슬뿐이다

『어듸 무슨뜻이 잇서서 그런말인가 처음에한말도 무심코한말이요 말다툼이되니까자연 그런말이 나온것이지 말을잡사면 모두시비가 되는것이지』

당숙도가 이러케변명을해주엇다

『그러기로 무슨까닭이잇서서그러는게지? 응! 내가 소년과부가되어서 딸자를 고쳣다고 깔보고 그러는 것이지?……』

수원집은 말으늘 멀다가고만 우름이 확쏘다지고말앗다

『딸자가 사나와서 이러케놔잇기로 나송…… 틀을소ㄴ못등을소리 나——누고……』

우륵석긴 푸념을하다니까게서 인긔척이난다새메누리가내다보니 쉬아버지다 녀ㅅ네들은 우ㅣ나와서 인사을하얏스나 싸우는 두사람만은 안진채아젓나

상훈이는 딸이 학교에 가는길에 긔별을해서 급히왓스나부친이잠간눈을떠보고는그대로눈을감고 자는척하기때문에꼿나와서

『치운데 어서들어오게』하며당숙모가 권하는데는 내ㅅ수도아니하고

『웨들그러니?』하며 축네에나려것는 메누리를 바라보다

『안예요……』

안방에서는 안흥더 설게운다

상훈이는 벌서아라차렷나보다

『웨 지각업시 그모냥이야? 이집커집으로 다니면서!』

안방에다 머이고 자긔마는라눌 무짓고 다시메누리더러

『어서 너어머니 집으로 가데이고 시라고해라』 하고 상훈이는훌쩍나가버렷다

덕기모친은 령감이 가는괴척을듯고 건넌방으로도 건너가버린다

잘노하는아이의 버릇은어쩌케곳칠가

=아이의장래에관계되는 지도방침의주의=

아동심리학자 토련시ㅣ는『아이들은 조고만한야만인이다』라고 하엿습니다만 그의말과가티 아이들은 감정에지배되기 쉬워 조고만한일에도 곳성은 냅니다 이것은

▽…아이의감정은 원시적이며 자긔적(自己的)인까닭입니다 이것이어른이되면 리성이라든가 의지의힘으로 상당히 고치혼해도 억참고 견듸게됩니다만 아이들은 리성도의지도아직박약함으로 큰불평과가티 속으로 이러나는 감정에는이겨나갈수업게됩니다 그럼으로 조고마한 불평불만에도 곳성을내게됩니다 갓난어린아이는 배가곱흐거나 기커가가려웟슬째에 손발을움직이며 얼골을붉히고 웁니다 이것은일종생리적불쾌로부터이러나는 노함을 발표하는것입니다

▽…그다음조곰더 큰 아이들이되면 자긔적감정이 강하게됨으로 그감정을거해 할째에는청을냅니다 례를들면 가튼동무들이 과자를가젓슬째 제것과 남의것을 분량으로나 질로비교해봅니다 조곰이라도 자긔의것이남의것보다 못하게되면 불평을 시작합니다 그리하야 그째어머니가 그불평을듯지안코 억제하려고하면 불평은 심한분노가되여 과자를 내던지고 발을버둥거리며 소리를 다하여 고알흠칩니다 이것은결혀 아이들의천성이라고 그대로버려두면 권혀하등동물과 가튼나포안 성질이되여 심한것은 남에게해를 주게까지됩니다 노하는것은 아이들을 권혀야만인과 가티맨들어 버립니다 그러나 한편또불락든이

▽…말한것과가티 용긔에관계되는것 임으로 이노할줄을조금도 모른는것은 신경이업는자나 이반인까닭에 역시비관할바입니다 그럼으로 노한다는것은 근보적으로 낫분것은안입니다 맛당히 노할데는 노해야할것입니다 다만 적당하게리용하여잘지도하면 교육상 유익한경우가 잇슴니다 지도법으로는여러가지가 잇습니다만 권혀 망포에갓가운 노함은 아모유쉬업시곳처주어야 합니다 사람으로낫당히 이러나는 노여이던시의분으로써 이러나는 성은이것을리유하여 더 당더 조은데로시도해갈수잇습니다 지금까지 위인이라든지 일세의원훙을 날린사람들중에는 소년청년시에

△…멸시밧는것으로 부터 분노를품고 발분하엿다는데 적지안습니다 그럼으로 노하는것은 이것을 사회적공공로 일상생활의 조고마한노에는 훈계와 애정으로 미덕을가르처 태정해지도록 할것입니다 또여러가지 모범이 될만한이야기를 들녀주는것도 조흡니다 그러나 첫재원측으로는 무엇보다도 애정으로 꾸짓한 어머니의위로로써 심한분노가자연히풀어지는 것입니다 또이것이 무엇보다도 필요한것입니다

몸에유익한 날눌마

기생충예방이된다

누구나냄새가난다고마늘을쏘려합니다만 파와가티 우리몸에대단히조흡니다 일보사람들은낙병이 류행할째에 쳐하엇헤나문압헤달어두면 집안에 악병이침입치못한다고까지합니다 그리하여마늘로만든약이나 무엇이니하는것도잇습니다만 사실날마늘을먹으면존벽충이나 회충과가튼긔생충의발생의예방도되며 또구케도됩니다 또감긔약으로 효과가잇서당을케하하며 위를적당히자극하여식욕을더하하며 건위케리뇨(利尿劑)로서도 효과가잇고 몸이늘찬사람은 몸이 더워진다고하는여러가지약효가잇다합니다 그러나우에서 말한바와가티 냄새가 흉하여일반으로 쓰기가조치안흠으로 할수잇는대로 약엽 듯것으로 만히너허서 만히먹도록하는것이조흡니다

보고난헌신문의 간단한리용법(上)

불쏘시개나수지보다도 더유용한여러가지법

하루두장의신문이라도계속하여보면 쌔헌신문지가 만히모힘니다 여러분은 이것을엇더케리용하심니가? 불쏘시개 혹은뒤재기대신 수지로쓰시겟지요 그도조흡니다만 여긔에 그보다더그럴듯하게쓰는리용법을소개하겟습니다

새털을싸두는데 닭이나꿩그밧게여러가지새종류를잡을째 아모리 잘털을쌉아도 잔털은남게됩니다 이째에 우선털을 대강뽑고 잔털을차루는것입니다 집볼도 조흡니다만 도회지와가티 집은숯 엇기어려운곳에서는 신문지를쓰는 것이 조흡니다 우선신문지를 네겹으로 개키고다시조곰비트터 집행이와가티 맨들어 너리댓개를준비하후 그것을 나무와가티 차하노코 불을붓친후 그우에털을뽑든것을 골고루쏘입니다 이째에기름가튼것을 부으면 불이너머강하여 원칠을 익히는고로그더로쓰는것이조흡니다

과실의벌레예방으로 가진정성을다해 과실을 재배해도 벌레도인하여 익기건에죄다열매를 쌔앗기고 마는일이만습니다 그러나이것을 신문지로주머니를 맨들어씨워두면 그것을완전히 예방할수잇습니다 맨드는법은 신문지를 여름조각에난후와 보통주머니를 맨든후이우에 쐐기름한되에 석유한홉을석거 약이십분쯤 된것을 발너둡니다 바르는방법은 기름을붓에뭇처 주머니에 두서군데만 찍어노흐면 됩니다 다이것을씌워장이고 솜노코 그우에떼를 가튼것을 노아 약일수입후에는 훌륭한 주머니가됩니다 기름을바르든지 안는주머니는벌레가침입하기 쉽습니다만 이주머니면 조금도 벌레가들지안코 또한번만맨드면 여러해를 쓸수가잇습니다

벼개잇대신으로 기름을만히 쓰는부인들은밤헐것도업습니다만 남자들도포마드와 가튼기름을쓰면 벼개잇이쉬더러워질뿐 아니라 빨아도얼룩이 지기쉬워지지 한로 다빨어도 누른빗이 남어둡니다 이것을현신문지로 간단히 피할수잇습니다 다속매입커터 현신문 이상을네겹으로접처 벼개잇을 한누에대이고자면 긔분도조코 벼개잇도쉬더럽지안어 매우편리합니다

그릇씻는데 사긔를씻게수대야나그릇은곳 더러워집니다만 이것을신문지로씻스면 쉽게때가빠집니다 그방법은잘부벼서물에적신다음에 비누를뭇처문질르면쉬깨끗하게 죄다빠집니다

海外奇聞

장사잘하는 아인슈타인부인

세계적 대과학자 아인슈타인박사는 신춘초순에 파사데나로왓는데 당지에 잇는명사 자서수집가들은 이것을조흔 긔회로나도나도하고 자서를 구한결과 그는상대성원리의 창시자 인만큼상대적으로 다른사람과 다른천이잇섯고 또돈도드는것을 알어 사람들「『참말』하고놀낫다고잇다 처음박사가 당지에도 착되자 자서를구하는 서신이 메빠장이나 드러왓다 이모양을본 엘자부인은엄른 조흔생각이 떠올라 아인종적권둥적 장사수완을 발휘하게되엿다 그리하여 부인은다음과가티말하엿다

『자서를 구하는이너머만허 우리들은 아모에게도 승낙지안습니다 다만 만약자신을 위하야 진정으로도 구하는이면 박사도 깃부게 응락하겟지요 박사는눈베두렁 빈민아이들의 일을걱정하고 잇습니다 지금까지할수잇는데까지 돈을 보내여 빈민구제를 보충하고 잇습니다 진정으로 자서가 필요하면 또자서의 련긔가 빈민아이들을위하야 삼불식을 가저오게된다면 박사는 얼마나만족할것입니까 다유사진에 자서를한것이 오불식되다면 더것버하겟지요』

라고하며 부인은 박사의애독서라고하는 아름다운 회개장부를내여 사람들에게 보엿다 이처게부에는 베두렁빈민에게 보낸돈이죄다 긔록되여잇섯다

한시간사십분간에 비행술을배혼소년

아모리 급템포시대인 오늘이기로 비행긔의조종을 두시간도못되는동안에 긔억하야 혼자서훌륭히 날엇다면 누구나놀날것이다 더욱그것이 겨우열두살의소년이라는데는 더놀라지안흘수 업슬것이다 이소년은헨리●피아ㅣ즈라하며 롱●아이랜드에잇는 루ㅣ즈뻭ㅣ트 비행장에 최근 긔관사로 새채되엇든바 한시간 사십분간에 비행술을배혼것뿐으로 혼자비행을 하야 훌륭히 날어보앗다한다 피아ㅣ즈군은 지물사(指物師)존●피아ㅣ즈의아들로 크리스마스의선물로 그랑친에게서 비행술련습비로 백불을밧엇다 피아ㅣ즈군은이돈을가지고 당지비행학교에드러가 우선교관월ㅣ암숄빌ㅣ씨의조종비행긔에 동승하여 삼십분간에 비행술강의를 드럿다 그이흔날은 레스타ㅣ후류웨이라고하는 교관에게서 삼십오분간 석건후 두번놀공중에서 교수를 밧엇다 이것이못나고곳 피아ㅣ즈군은 혼자서 비행기를한것인데 훌륭히륙지를떠나서 또뉴사히 착륙되엿슴으로 교관들은 그급템포인긔역에 입을벌리고잇다한다

무뢰한의거두 다이아몬드는산송장

미국에잇는 무뢰한의 거두는누구누구해도 시카고의 아ㄹ카보ㅣ과 뉴욕의작크 다이아몬드 이다 그런데 최근그편수 수색이엄중하게되엿슴으로 카ㅣ본은 몸을감추고 또다이아몬드는 이개월전어떤무뢰한 으로인하여 몬테세로호텔체재중 피스톨알을 여섯이나마저 뉴욕웰펙ㅣ아 아이랜드병원에서 치료중이던바 임전경관탈병과 그부하들에 호위되여 병원에서몸을 감추엇다 탐지한바에의하면 다이아몬드는 뉴욕중앙정거장에서 긔차를타고 뉴욕주아구라 별장에간듯 하다고 귀밝은신문 긔자들이 그와회견한후 대당한 다이야몬드는 해와 가죽만이다되여 지나간날의용감한면형은 차질수업스며 자동차에서 긔차를 밧쳐탈째도 남의손을빌녀져우거튼발을 옴긴다고 아모러나탄와이 두개나 몸에남어잇는모양이라고 『뉴욕에는이케가지안어 이케부터는양영컨십이야』라고할뿐 그밧게는절대로입을열지안엇다 여하튼당분간은 호위아래 아구라에서 정양을할터인바 목하삼만원의 보석금을밧치고 출옥중임으로 회복하면 다시출정해야 할것이다 그리하여그가 결대비밀로하든 그살인미수범인에 관한취조가 속행될터인바 그가친에 만흔죄악을상머로 의긔양양하게 훨슬고도라 단인수완도 마비되여 잇슴으로 현재의산송장으로부터 회복할시긔는 영구히잇슬듯십지안타고한다

「다그라쓰」가 중국에 일본에두번식들녀서도라다니든 미국활동사진배우「더그라스」가 중국에가서 메란방(梅蘭芳)과 그외부인과맛난광경입니다

映畫紹介

『남쪽나라의녀왕』 이영화는불란서 『쎄슈르』회사의영화로서 『쪼세핀●뻬ㅣ카ㅣ』양의 주연이다 『쪼세핀●뻬ㅣ카ㅣ』는 『찰스톤』댄스를창조하엿다는 흑인녀자로 『파리』라는영화에서 대단한인긔를집중하엿든 녀배우다 인간의엉덩이에 인간마다의취밋엇체의미(美)가잇섯든것이오 동족일사톡그미가 향상된다는 괴상한주장하야 체계모던ㅣ열뇌 숭배자가된것인데 요사히진속극장를나아와 레뷰ㅣ뉘와인연을 끈느라하엿스나 극장수인의손해배상청구로 할수업시 엉덩이의『미』를 팔게되엿다다 (宋榮八)

일생을망치는 아이들의공포심

=모든일에겁쟁이가되여 무능력한일생을보낸다=

어떠한 일에든지 겁이먼저나서 대담한행동을 하지못하는아이는 만이커서 무엇을식히든지 능률이나지안습니다 학교성적은 말할것도업고 남의압헤서는 말도

똑똑히못 합니다 그럼으로 뭇고십흔말도 종처럼 뭇게되지못하며 글읽어도 잇지못합니다 어떠한긔회에 이러한아이가 한번선생에게 몰늄것을물엇다고 가정합시다 더욱이 에선생이 무심하게『그런것도몰너』하고톡명스러운대답을하게되는동시에 다른 아이들이일시에 우서버렷다고하면 또다시질문할 용긔가업게됩니다 이것이학업이나 또사회에나가서 어느만한영향을 주고잇는가 실로한심한일입니다 더욱 이러한일은 어떤가정에든지 잇기

쉬운일이 이니 대개아이의장래에 어떠한결과를 주게된다는것은 생각지안코 늘아이들에게 겁을길려줍니다 모든일에겁쟁이가 되는것은 즉공포심이너머 만흔까닭입니다 물론공포심이 잇슴으로써 사람은경계할줄도알고 생명을 앗기는생각도생기는것입니다만 쓸데업는 공포심은 개성의발달과 지식의진보를 방해하는것 뿐임으로 본능적으로 나는것과 거긔에상상을가한것 경험으로부터 엇은것 그사람의 의지박약으로인하야 생기는것의 네가지가잇슴니다 첫재의본능으로부터 생기는것은 아이가나서 일주일쯤되면 낫하나는것이니 즉소리에 놀란다든지 사람을보고 아는것가튼것이 이것입니다 이것은

자라감을 따라 점점업서지는것입니다만 이다음에 여긔에상상을가하여 생기는 것은 오랫동안 아이들의공포심을 지배하는것임으로 주의 하지안흐면안됩니다 아이들은 상상력이강함으로 다만상상만으로 강한공포심을 가지게됩니다 어두운곳에서 『뵈리독갑이야』 하고아이를무섭게하면서 재미잇서 하는사람이 잇슴니다만 이것은나종에큰영향을 미치여 단순히 그째뿐에만 그치지 안습니다 이러케위협을 밧는아이는 대단히겁이만허 밤에혼자서는 어두운곳에도 가지못하게되며 자지도못하게됩니다 따라서 이와가튼 상상적 공포심을기를 만한언행은 일절도검해야 합니다

경험으로 되는 공포심은 화상、물에빠진것을당하여 보고불을무서워하게 된다든지 임의말한바와가티 질문을하고 남이우서셔 봉변을당하엿다든지 함에생기는것이니 역시 이것도 심한것입니다 아이들이 만약이러한경향을 갓게될째에는 힘써잇는대로 그와반대될만한 례를들어 이야기하여주어 그공포심을버리도록하며 의지 박약으로되는것은 아이의 리성과지식에 빗추워 그무서워하는것을 잘보이고 설명하며 연구식혀서 『무서워할것이업다』는것을 깨닷게할것입니다

분주한 정초에 감긔에걸리지안토록

불규측한생활은금물

어느가정을 물론하고 세천세후는언제나 분주한때 입니다만 더욱금년은 심하게쉽쓰는 권향중에 한층더 몸과마음을 쓰게될것입니다 시세가조흘째는 조곰 감긔가들여도 꼿꼿하야 약이라도먹을생각이 남니다만 지금가티전황한째는 병인들일면서도 약한번을생각을 하지못하고 몸을무리하게써서 병을덧치게됩니다 감긔는 추위를 쏘이는것이원인이됩니다 그밧게 또잠이부족하여 몸이피곤한것도 원인이되는것도될 듯으로 잠을충분히 자는것도필요합니다 분주하면 물론자는시간도 썰녀집니다만 설혹짧은시간이라도 잠을깁히들도록 할것입니다 쓰러저 자서는안됩니다 곡자리를정하고 덥게하고잘것이며 또더러운내복을 입지안는것도 감긔예방의 한비결입니다 또밤늦게까지 일을하여 배가곱흘째는 더추워지는고로 위장을해하지안을정도의 더운음식을 먹는것이조흡니다 만약감긔에 걸엿슬때에는 더운국가튼것을마시고 몸을넉넉쉬이면 별로약을 쓰지안어도낫습니다 또목이압흘째는자조양추질을할것입니다 특별히주의할것은 밧부게되는 관계로 음식을일정한시간에먹지못하게되며 또급히먹고 과식하게 되므로 위장을해하기 쉬우며 더욱보통시부터약한 사람에게는 여러가지로위험한시긔입니다 그럼으로할수잇는대로 식사시간을 일정케할것이며 잠이부족하면 식욕도업서지고 또위의작용도 둔해짐으로 우에서 말한바와가티 잠을자도록할것입니다 여하튼감긔가매우류행 되는째임으로 불규측한생활을 하기쉬운 정초에특별히주의 하여 건강을 해하지안토록할것입니다

喜劇王『참푸린』이 四人을映畫로慰撫

뉴욕에서 만上映한自作映畫 『거리의등불』을四人압헤映寫

희극왕『차리ㅣ참푸린』은 지난십삼일밤 뉴욕에서 영국『론돈』을향하야출발하엿는데 출발전날밤 그의친구들 혹은그의숭배자들이 평상한『푸로그람』으로 초대회를 배풀고자하엿스나 모다거절해버리고 『하드손』하(河)상류에잇는『뉴욕』의 형무소(刑務所)를차저갓섯는데 그는이때에『뉴욕』에서만 상영한 그의명작『거리의등불』을 둘러메고가서 일천팔백명의 죄수에게보혀주어 그들의 슯흔생을 위로하여주엇다 이영화를본 죄수들은 몸시도깁버하야『참푸린』에게 연설까지청하야 참푸린은 선뜻나서엇다 『제군 이舍는 희극배우인나는 여째로나의이직업이 과연남자로서할만한일인지 아닌지 내스사로 의심하는바입니다 그러나 지금 여러분들이 나의 영화를보시고 그려케깁버하시는 여러분의 낫을대할째에는 나는 명확히느낀바가잇습니다 나의일은 넘엇는일이라고……』 죄수들은 이참푸린을 위하여서 박수를 보냇다한다 그리고 몃칠전에『뉴욕』에 어떠한 광고대리업자가『참푸린』에게 간단한『라듸오』방송을하여주면 륙십오만불을 주겟다고 간청하엿스나 이역시 즉석에서 거절해버렷다한다

仁川에서 土月會興行

陰正에短期興行을한다

이미보도한바이어니와 토월회가 부활되여 음력정월중순에 조선극장에서 혁신공연을한다는바 간판을걸기전에 토월회는 일홍으로도 음력정월초하로날부터 인천(仁川)가무기좌(歌舞技座)에서 단긔흥행(短期興行)을하야 준비가다된 서울서의 혁신첫회공연시일까지의 비인시일을리용하게되엿다는데 일행은 사십여명이며 이번반은너중봉위로 흥행하기로하고 십륙일에 인천을향하야 일행이출발하엿다한다

名畵마 노레스크 未久에朝鮮에輸入?

『롤간』의『헝거리아狂想曲』의『로불얀스키ㅣ』監督『호반』撮影 메트로포리스『카ㅣ른호』의『예이타●리깃테●헤름』의『마노』의『카ㅣㄹ호』『피ㅣ로ㅣ』『킨ㅣ』의『이번보다 편』主演으로된『우파ㅣ』映畫『惡魔의舞』『마노레스크』改題『惡魔의舞踏』을 日本東和商事에輸入하얏다한다 光의都『파리ㅣ』를舞台로 性惡의『마노레스크』를둘러싼愛慾의爭鬪를 描寫한것인데『마노레스크』는『보조퀀』白蛇『크레오』는『헤름』嬢 可憐한處女는『파ㅣ로ㅣ』嬢이扮裝한다『피ㅣ네트』의近來의업는傑作이라한다

海州映畫大會

【海州】 본보해주지국(海州支局) 주최로해주시민위안영화대회는 예정한바와가티 십이삼량일간 해주극장에서 열리엿는데 이틀동안 비가 나리어 정각전에만원의 성황을이루어 장내는문자그대로 립추의여지가 업섯는데 실로는 본보해주 지국장송남섭(宋南燮)씨 개회사가 잇슨다음 정옥두(鄭玉斗)류랑(流浪)전편을상영하야 관중에게 만족을 준후 십일시경에무사폐회하얏다 한다

라듸오 二月十七日

午前一〇時三〇分氣象概況 同一〇時四五分料理(朝鮮側休講) 日用品時勢 正午時報뉴ㅣ스 午後〇時二〇分浪花節 同一時〇分合唱과獨唱 梨花專門學校唱歌隊 一、合唱山打鈴 二、獨唱 三、合唱漢陽의春 四、獨唱 五、合唱(가)農夫歌(나)陽山道 同二時一五分趣味講座 朝鮮歌(二)金井鎖 同三時四五分뉴ㅣ스 官廳公示事項 同五時四〇分라듸오體操 職業紹介事項今晩順序發表 同六時〇分獨唱과兒童劇(大阪) 一、獨唱 二、對話唱歌 三、兒童劇 同六時三〇分英語講座(大阪)中等科 同七時〇分뉴ㅣ스官廳公示事項 經濟市況 同七時二五分講演 社會事業에대하여 同八時〇分長唄(東京) 同八時四〇分東明流(東京) 同九時〇分映畫이야기(東京) 同九時三〇分氣象概況各地天氣實況時報 同時四五分男唱女唱歌曲 一、與民樂 二、上靈山 三、步虛子

▲당신을참으로곱게하는 白色美顏水 백색미안수

◇백색미안수로한화장의 아름다운다만희거나 고옴에만쓰치지안코 말할수업시청신하며 살바탕이본래그런것가티 희고도어엽브게보입니다

◇백색미안수의화장은참으로 힘들지안코 수고와시간이 오래걸리지안습니다 급하게하드라도 훌륭히곱게화장이됩니다

◇또화장솜시가서투르신분도 것칠거나기름이새어서 백분이잘아니오르시는분도 백색미안수면 훌륭히고읍게오릅니다

◇백색미안수는도곡약학박사의화장품연구소의독특한연구로써완성된화장품으로순수하야무연임으로 연분의념려가든것은조곰도업습니다

멀리외국에까지 소문이놉흔물분

美顏白粉本舖 東京 大阪 桃谷順天館

000191

귀중한어린이 감긔●신열●하루밤에 適確히낫는

담●기침은 初期에곳치라!!

담은 기침과갓치 呼吸器의保健上重要하지만, 한번氣管內에病이생기면, 그痰의分泌가激增하야赤血球와彈力纖維脂肪結晶等이만히混入되는때문에放棄해두면매우危險하다。

기침은精力을消耗한다 기침은氣管內의淸潔法으로、重要하지만그程度가甚해지면精力을消耗코、疲勞를더하고安眠을妨害하야病을重하게한다。

천식에 呼吸器散 (호흡기산)

效驗은먹은그날부터 『呼吸器散』은어떠한甚한氣管支加答兒、百日咳、천식이라도本劑를服用하면、그날부터환연히效驗이나서、多年苦惱하든、呼吸器病을容易히快治할수잇다。

어른의감긔와아희의감긔 또熱잇슬때는、大人은蛇印『안지비링丸』를、아희게는小兒體質에適應도록調劑된『오인』를服用식임이조타 兩劑모다、감긔신열에정말놀날만치效驗이잇서담기침으로苦生하는분은、지금곳服用하라。

本舖 大阪 東京 丹平商會藥房 (錢는二十錢부터一圓까지)各地藥店에잇소

生活難으로犯罪한件數 九千四百二十餘件

경상남도내의륙개월간통계 殺人强盜만이七十四件

【釜山】 살기곤란하여가는불경긔의 정세는갈사록 여지업시수만흔범죄자(犯罪者)를낫는바경상남도내(慶、南道內)를에서작년칠월부터 반개년간 발생한각종범죄건수를 조사한바에 의하면 건수구천사백이십륙건에 피해인수칠천사백칠십칠일인이란일로 놀라운수자를 낫하내고 잇다하며 어쩨중요한 범죄에의한피해액을 보면 절도(竊盜)에구만이천오백오십륙원횡령(橫領)에 칠만팔천칠백팔십륙원도 합사십삼만이천원(四三二、○○○圓)이고 또한 검거당한 건수와 및인수를보면눌천이백칠십삼건에 일만사백오십이인이다 이만흔수를 볼제 누가긔를치안흐랴! 발생건수와 범죄별을 나호아보면 다음과갓다한다

殺人 二二件
强盜 六二
恐喝 五二
姦通 五二
强姦 一五
變態犯罪 二三九
住宅侵入 一七五
橫領 五四九
傷害 一、三○三
詐欺 一、四四六
竊盜 二、六六六

道立師範設置 陳情員을派遣

【城津】 함북도평의원회(咸北道評議會)에서 도립사범학교를위치도보아 함북에설치함이 적절하다는 견해로이 설치문제에대하야 함북에설치하기위하야 총독부에 진정하기로 결정한바 진정대표야구(野口)사원(四元)하목(夏目)삼씨가진정차로십일일경성을향하야 출발하엿다하는바 일반함북주민의 긔대가만타고한다

吉州公普事件 三十名登校絕拒

상부의지휘를기다린다고 아모명목업시기다게해

【吉州】 길주공립보통학교생들이교수용어조선어사용조선역사교수실현수업료철폐등등의스로간아래가두시위를하라다수다한 격문과××긔를 압수당코다수가 피검되엿다함은 이미보도한바로서 그후 이사건도도시학이 출장하야 조사를마치고갓는바 그후 동교교장은 피검당한생도의 부형일부에게다 경찰에까지 출두하야 달라하여가지고검속당한 생도중의 삼십명날은석방(釋放)을식혀주는데그생도권부에게하야는 상부의 지휘가잇슬때까지는 등교를 거절한다고하엿스며 경찰서장으로도 일장의 설유가잇섯다하는바 무긔정한당한 생도의 등교반감으로말연다하야 일반의 톤의가자자하며 현재 남은생도는긴장속박 (춘원 한인선 김영한 최세룡(崔世龍)、朴春元、韓仁鎬、金永煥、崔在律) 등등이라한다

東海公普事件 道視學도調查

【吉州】 길주동해공립보통학교생이 수업료문제 조선력사문제 희요품문제등에대하야 비ㅣ라를 산포코맹휴(盟休)까지 단행하엿다함은 이미보도한바어니와 그후탐문한바에 의지한다면 성진학동면(城津鶴東面)과명천하가면(明川下加面)방면에도 역시동일한내용의 비ㅣ라가다수산포 되엇다는바 사태가여차히 긴개확대되엿슴으로 함북에서는 도시학(道視學)까지 직접출장하야 이사건을 조사중이며 길주경찰로서도 서장이출장하야 사건을조사하는바 지금이사건에 주모라고인정되는 허철산최인순(許哲山崔仁淳)외 류칠명생도가 피검되어 취조를 밧고잇는바 사회일반의 공긔는 매우긴장되여잇다고한다

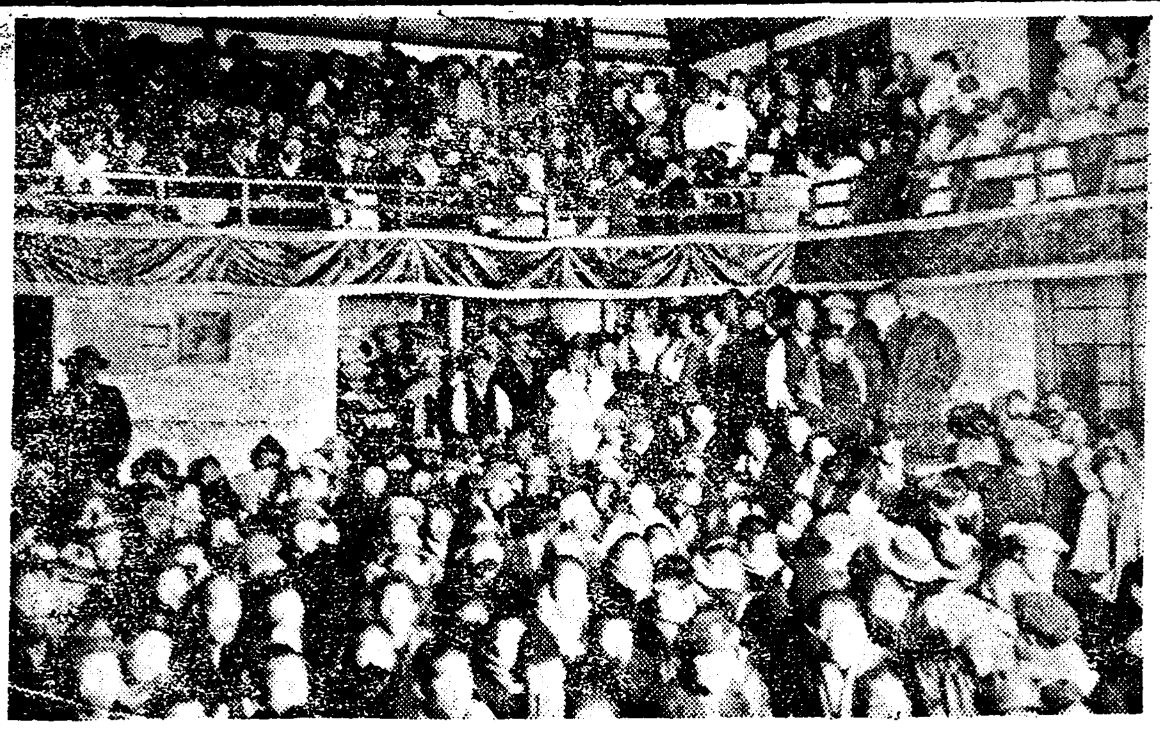

海州住民慰安映畵大會

金化木炭業者 販賣組合創立 간상배되고저

【金化】 강원도김화에서는제탄업자김만조(金萬照)씨외십여명이 지난이월칠일동읍내 김용구(金容九)씨집에모혀서목탄공동판매조합을 창립하엿다는데 이제 그조합조직의동긔를 듯건대 김화군은 목탄산지(木炭產地)로 조선내에서 제일만흔생산을본다는데 매년 시베석의실로 다대한수량을본다고한다 그판로(販路)로는조선내각도회지까지 만히수출한다하며 이만흔수량은전부중간상인(中間商人)의손을것처서 매출된다는데 중간상인은 불과삼사인인바 그매수방법이 너무나불리하야 일반제탄자의 손해가 막대하든중 근일에와서는 재계의 불경긔를빙자하고 매수대금의 좌우함이더욱극심하다고한다 그러나 다른판로(販路)가업슴으로할수업시 손해를보면서도 팔게됨으로 조합을조직하고 조합으로하야금 각처각도회지에 판매하야 일반제탄업자의 리익을 주기위하야조직되엿다는데역원(役員)은다음과갓다한다

組合長 金萬照 理事 金容七
幹事 李栽允 評議員 金宅洙
韋澤龍 李鍾元

遮湖商務會斡旋 三百饑饉民救濟

現在굶고잇는이를爲하야 爲先小米百石分給

【遮湖】 함남차호(咸南遮湖)일대에 긔근민이 격증한다함은루보한바어니와그네들을구제코저차호상무회(遮湖商務會)에서는 지난칠일 장남국김태최관호(張南極金泰寬鎬)씨외여러유지들의발긔로 림시구제부를 조직코일차로소미(小米)백석을 삼백여호긔근민에게 배부하리라는데 이미 괴부드려온소미가 구십사석이라하며 이번눈보아서 차착으로 구제에착수하리라는바 동정한씨명은 다음과갓다한다

◇同情者
李慶甲小米二十袋 崔鼎鎬同二十袋 李允實同十五袋 李桂楨同十五袋 崔樞迪同十袋 康仁楨同十袋 康仁漳同十袋 李鶴奎二袋

朱乙新幹支會 臨時大會禁止

【朱乙】 신간회주을지회(新幹會朱乙支會)에서는지난십이월에 정긔대회를 개최하려다가 여러가지 사정으로 인하야연긔를하엿다함은 입의보한바 어니와또다시 준비위원된 여러분은 대회준비를 진행하면서 일자를 십오일로 정하고 소관주을주재소에 계출하엿든바 대회는금지되엿다하며 동책임자인 중도부장(中島部長)으로말하되나로서는엇지한 리유라고 철커하게말할수업스며 본서의지시에 의지하야 할것뿐이라하며 혹생각건대지금은 경제도 다소다른니만큼시긔상 관계인가한다 하는데 동회간부 케씨는또다시 확대위원회나 소집하고저 노력하는중이라한다

問題의 文林水組認可 보문제도해결

【新上】 분쟁중이든 함남정평(定平)문림수리조합(文林水組)도 년도내로는 어김업시인가될것이라는데 그동안 총독부와도당국에서 수차긔사가 출장조사한결과 그반칭을것처 몽리면적은 추가설계보단수역을추려 삼백여십정보로하고 ᄭ장은문제꺼리가되엿든 정봉수리계(定盤

江原道納稅成績 僅二割에不過

농민들은궁핍에싸저 納入할수업는現狀

【春川】 재계불황은날로심각하야 세금징수에도 영향이적지안흔모양이다 이제 납입과일은 압흐로십일일 박게아니남긔강원도 케이고지세의 이월십일현재 수납상황을 각군에서건보로보고 밧은도세무과 통계에의하면 조정액이 십이만구천륙백이십이원에 대하야 그월할칠분박게 안되는 일반호천칠백삼십원밧게 아니되는 생래로아직속단키는 어려우나 납기까지완납되기 어려운 우려가불무하다고하는데 서무당국은 총동원으로 극력징수중이라한다

陰城擲柶大會

【陰城】 오는구정월륙일에 번·음성(陰城)지국주최로 신춘을 처사마회륙번보독자급 일반시민을 위안하기위하야 다음과갓치 개최할터인데 만흔참가와 성원이잇기를바란다

一、場所陰城邑內月華館
一、時日舊正月初六日午前十時
一、申請場所本報陰城支局 宋政根理髮館 卞續根商店
一、參加金八十錢이되必히特參할것(食券進呈)
一、賞品一等掛鍾一個 二等一人鏡臺一個 三等一人本報二個月分 四等一人本報一個月分

花柳病激增 六千餘名 강원도에서만

【春川】 최근강원도위생당국에서 조사한바 화류병(花柳病)환자통계에의하면작년중강원도내에

梅毒 朝鮮人男 [illegible] 女 [illegible] 日本人男 [illegible] 女 [illegible]
軟性下疳 朝鮮人男 [illegible] 女 [illegible] 日本人男 [illegible] 女 [illegible]

이상과갓하야 ... 일본인은 남자 ... 녀자 ... 이상매독 하감림질등화류병환자임을 알수잇는데 그러나 이것은 의사들에게 치료를밧기위하야 표면에 낫하난수자뿐이라 실제상으로는 몃배의화류병환자가잇슬것이라한다

端川各夜學 講師檢束又閉鎖

농민조합원의야학을 講座한다는理由로

【端川】 함남단천(咸南端川)군내각면 각촌락에는 농민조합과청년동맹(農民組合、靑年同盟)등의여러간부들의하야 농민야학수백처를 설치하고 반봉건××의일어을 차지하야 ×××의효과를 내고잇든바 단천××은작년 겨울부터 여긔에대하야적극적 간섭을개시하고 잇다는데이제 수상례를 들면광천면(廣泉面)의오동리 덕산리 룡천리(五洞里德山里龍川里)등의륙칠개소의 야학을폐쇄하고 강사김순섭(金順燮)최창규(崔昌奎)윤광(尹光)윤병신(尹炳信)등칠인과생도(生徒)십여명을검거하야그중에 수명은송국까지 되는형편이고 파도면독평리(波道面獨坪里)농민조합원의야학을강좌(講座)라고중시하고강사김성용(金成容)씨외설립자 리동윤(李東允)씨등을소환취조하는등이외에도 수십처에 간섭이만흠으로방금 단체에서는 물론이자자하다고한다

永興農民組合 委員會를禁止

【永興】 영흥농민조합(永興農民組合)에서는 조합내모든사항을 토의(討議)하기위하야 지나구일에 중앙위원회(中央委員會)를소집계을 경찰당국에게출하엿든바 영흥경찰당국은 무자비하게도 금반정평(定平)리현리사건(李鍾錢)사망사건으로 영흥농조장지부(長興支部)설치대회까지 겸해금지을 식혓다고한다

定州農民蹴球

【定州】 정주에잇는 권정주 농민조합계

無產細民을爲하야 府營住宅解放絕叫

家賃은免除하고損料만밧기로 釜山府議들의主張

【釜山】 부산부에서는종래부영주택(府營住宅)에관하야부내대신정(大新町)과중도정수창정곡정 영주정(中島町、水昌町、谷町、瀛洲町)에합일백이십팔호의가옥을경영하며이부영주택은손익을도외시하고 사회정책의목적을가지고 건설한것이라 하는바근래와서는 가입자가 만히생기며더구나빈집이다수히생기어심각한 불황의 상태를여실히그려내여 가입자납과 공가가점점증가 되에이의 대책을부당국에서도 강구중 한갓두통거리가되여 잇다한다 이에대하야일부모모는 부영주택 전폐론(全廢論)외지주장하며또한빈집을리용하야 굶주리고 집업는 로동자에게 또는 생활을 안정식히는불상한사람들의 생활을도우기 위하야 해방하고 그리하야 종래의가임의수익을 빼고다소 손료만을징수하는것이 엇더냐는 의론을하는사람도 잇서 이주장이 유리하야 그러케 실현될는지도 모른다하야부당국은 모름직이 부영주택의목적을달케할는지 모른다한다

會館修理코저 行商隊를組織 부산신간지회

【釜山】 신간회부산지회(新幹會釜山支會)에서는지난십사일오후두시에 동회관에서 케일회림시집행위원회(第一回臨時執行委員會)를 열고 좌긔사항을 토의한후동일은두시에 폐회하엿다한다

◇討議事項
一、會館問題에關한件

遮湖醫院서도 無料治療 일개월간

【遮湖】 차호상무회에서는 삼백여호긔근민을 구제한다함은 별항과갓거니와차호의원장의리종규(李鍾奎)씨도 이십일일부터 삼월십일일까지 일개월간 긔근민들은 무료치료한다는데 치료밧을사람은 차호상무회구제부(救濟部)에가서무료치료권(無料治療券)을바더가지고와야한다고 혼다는바씨는재래로 긔근민을 무료치료하야일반의칭송이놉다고한다

城津農事講習 【城津】

함북도회 농촌부주최로 좌긔규정에로농사강습회(農事講習會)를개최한다는바 일반지원사는 만히참강하기를 바란다고한다

一、時日 二月十九日—二十一日
一、場所 城津旭町聖經學院
一、講師 구을락 배은주
一、科目 牧畜法、養鷄法、果樹栽培法 協同組合組織法 改良炊事具 幻燈 映寫其他

大田에又復殭屍

【大田】 대전(大田)에서는음력세말의 졸안으로 말미암아이세상을 등지고 어러죽은사람이벌서 이월중에세사람이나 잇섯다 이상의두사람은 긔보한바이어니와 또한사람은 본적을보 용(?)면차정리(車井里)에 다른윤재용(尹在用)이라는 사람으로지난십사일오전칠시경에 대전군본정이정목(大田郡本町二丁目)철로가에서 어러죽엇다는바 시체는당지대전면으로인계하엿다한다

元山消費組合 婦人데—盛況

【元山】 원산로동자소비조합(元山勞働者消費組合)에서는개점한지 불과월여에 각방면의열렬한지지를 바더처음 잡화만취급하든것을 지금은 미곡입석을 대대적으로 취급하야 실로출날만한성적을 나타내고잇는바 특히이지음 음력세말에는 가정부인들이 세찬을사려고 가두에층용되는 동원되는 부인들이 만흔터이므로 이긔회를리용하야 십륙일까지 오일간을 부인데이로정하고 부인조합원이 동원되여 쌀, 콩두, 팟, 밀가루, 눈탁, 채소, 파실등을그득이 진렬해놋코 무엇이나 극실비로 판매하는터인데 첫날부터 압흘닷투어 모혀드는부인들은 조합전포압헤 인산인해를 일우고잇스며 로동부

會費 二十錢式
入會手續 二月十九日午前十時까지

貞操蹂躪으로 慰藉料를請求

【釜山】 경남동래군서면(東萊郡西面) 박희숙(朴姬淑)(二○)은친척되는 리인오로하야부산부내초량정(釜山府草梁町) 류학선(柳學先)(觀音)에게 정조를 유린당하고 부산지방법원에 위자료청구소송을 뎨긔하얏다는바 그내용인즉 원고는 작년봄에 부산모교(釜山某校)를졸업한 운동회(運動會)당시에 피고를 알게되여 어느날밤 그의 강청으로 피고의 가면적사랑에 빠져 지나다가 마참내 임신케되여 그후피고는 원고와 전연배척하게되엿스며 최근에와서는 다른녀자와 결혼하려함으로 박은 그리하야 원고로서는 참다못하야 그피고에게 위자료를 청구하게된것이라 한다

國境江界에 記者團創立

【江界】 평북강계읍(平北江界邑)은 압록강연(鴨綠江岸)에처한국경도시로 모든설비가 충실하며 근칠년래에 각지국이설립되여잇스나 아직까지 아모런긔관이나 단결이업슴을 유감으로생각한 각지국긔자들은 강계지방을 탐하기로하고 그준비에 노력하든바 지난구일오후칠시에 본보강계지국 사무실에서 그창립대회를개최하고 림시집행부로 김성길오윤진(金成吉吳允珍)량씨가선거되어 김창길의사회로 개회하고 규약통과와 의안작성이잇슨후 각임원을 선거하엿다는데 이긔자단의창립으로인하야 국경지대인강계지방과 멀리다른시방에까지 언론계의권위가 증대되리라하야 일반은만흔긔대를 가지고 잇다하며 긔자단으로서는 신중한태도로 공정한필봉으로 언론계의권위를 신장발휘하기로 한다는데 각부의원과 의안는다음과가트며 창립을 긔념하기위하야 강계사회식계를망라하야 대강연회를 개최하리라한다

◇議案
一、本社對支分局開에關한件
一、團維持에關한件
一、講演會開催에關한件
一、記者乘車賃에關한件
一、產業狀況調에關한件
一、教育狀況調에關한件

◇各員 長李元行(東亞) 庶務部 ... 財務部金成吉(朝鮮) 社交部金子貞(朝鮮) 文化部黃永浩(朝鮮) 調査部吳允珍(東亞)

水營農組委員會

【烏山】 경긔도오산(烏山)에위치를둔수영농민조합(水營農民組合)에서는 지난구일 북면에서 집행위원회를 열고 다음과가튼결의를하엿다는바 석파일반의 방침이잇기를바란다

◇討議事項
一、脫退及辭任願受理의件 李秀□脫退願及朴金善外二人의委員辭任願을受理함
一、執行委員會召集의件 二月二十日午前十一時에北面下北里에서開催하기로함
一、文書整理의件

南堂農組組織

【咸悅】 지난초팔일에 익산군함열면남당리 유지김영근(益山郡咸悅面南堂里 有志金永根)씨외 동리사람들은 우리의장래를 생각하여 동리사람들의집합소에 참석하여 『소비금』을모아 자본삼자로 집합하는동시 직석에서 만장일치로남당농우조합(南堂農友組合)을 조직하엿다는바 중요한강령규약은 다음과갓다한다

記
一、消費金을모아資本삼자
一、組合存在期限滿十年間으로함
一、組合員男女十八歲以上에限함

城津漁港委員會

【城津】 함북성진어항수축(咸北城津漁港修築)을위하야관계주민의부담금수케로 성진어항긔성회(城津漁港期成會)가 설치되엿다함은 긔보한바 지난구일성진면회의실에서 케일회 위원회를개최하고 도평의원회에 참석하엿든 화목씨로부터 도평의회 경과의 보고가 잇슨후 예산관계의 설명이 잇슨후 안작성에대한협의가잇섯다한다

四十餘尺斷崖에 自働車가墜落

운전대가부러저 乘客은重輕傷

【居昌】 조철자동차경남거창영업소(朝鐵自動車慶南居昌營業所)소유백구십삼호 자동차를운전수장추하(張秋夏)가지난십사일 오전칠시반에 김천(金泉)에서 출발하야거창으로가다가 거창군수상면도평리에서돌연히운전대가 부러지며 약사십여척되는곳으로 추락되야 승객삼인과 운전수입사이중 이인은중상을당하고 다행히 운전수와 승객하나는 무사하얏다는데 경상을당한승객은 방금당지 남창의원에입원치료중이라한다

鏡城靑盟大會準備

【朱乙】 조선청년총동맹경성청년동맹에서는 일월중에대회를 개최하고저여러가지준비를하여오든바내부적엇더한관계로 일자를 연긔하엿든바 도라오는 이십사일에 대회를여정으로위선준비위원회를이십일에주을에서개최한다는데준비위원된 케씨는 만사를배케하고참석하여엇지하든지 대회를원취할에노력이잇기를바란다한다

同情金모아 貧民救濟 성진특지들이

【城津】 례년에드문살·적물경긔에싸저 함북성진지방(城津地方)에는 곡가의폭락과정어리의불확과 어유어비의 폭락으로농민과 어민는 생활난에싸저긔아상에서신음을하는상태가만흔바지난이십이일함북성진군례동(咸北城津郡鯉洞)에잇는량승활(梁承活)씨가 이궁상을 동정하여독동빈민조사를 어업조합(漁業組合)에 의뢰하야 빈민오십사호에 당매에 일두(一斗)혹은 사두(四斗)식분급하여 일반의 칭송이자자하엿고또함북성진(咸北城津)윤하운(尹夏運)외십이인이동정의 빈자의참상을 목격하야 사십이원오전(四十二圓五錢)이란금액을 모집하여 동소에서는 극빈자 사십사호에 매호에속미 삼승으로 사두까지난화주어 일반빈민의감사는물론이오미거를일반이칭송한다한다

百餘戶貧民에게 白米六升식分給

【江景】 충남강경(忠南江景)에잇는 부인수양회에서는 회장판상민자(坂上敏子)씨와회원케씨의활동으로 당시 유지케씨로부터 백미를수입한것이 오석이상에달한바 음력년말을 긔회하야당시면사무소에서빈민백여호에륙승식 분급하엿다한다

城津貿易激減

【城津】 함북성진항(咸北城津港)의 일월중수출입(移出入)무역상황은여좌 한바작년동긔보다 오십륙만여원(五十六萬餘圓)의격감인데 이것으로보아성진경제계의 불황을알수잇다한다

貿易狀況
移出 (二十二萬百四圓)
移入(一萬五千七百二十八圓)
計 二十三萬五千八百三十二圓
前年同期보다
五十六萬二千百十三圓(減少)

吉州商契金配分 恐慌打開策으로

【吉州】 농촌과시정에휴식하는 소자금을집중하야 금융의원활을긔할목적으로십여년전에 길주저축계(吉州貯蓄契)가창설되여일반경제계에 큰도움을 다하다수년전에 해산된후 그뒤를이어또안길주상무계(吉州商務契)가소화원년에 창설되어 길주금융계(金融界)에 적지안흔 공헌을하고잇든바 현시세가공황으로도한이계의조직원권채고권(股券)이천삼백고가온대 일천ㄱ백고 이상소유자가가지고권으로 동계의 돈을 채용케되얏스며 부동산을 권집코채용한액이 삼만칠천원 이상에달하야 도저히 지금과가튼공황긔에 그 반제방도(返濟方途)가, 곤난할뿐만아니라 이를 강요함은 협동적정신(協同的精神)으로표현한근노정신을망각함이라하야 이번까지 오십회불입금이십오원씩 만은 배분코긔간에 이자십오원씩칠 긔고종권대로고금을불입키로되야는바이로서당면의구급이되며따다배급한법에잇서서는 가장공황이 초미(焦眉)에달한일고(一股)가 진자로서 점차다고자(多股者)에게 분배케되는바동계의존속긔간는 칠년으로 금월까지오십일개월이며 일고매월 불입금은오십전식이라한다

▲端川少盟委員會

【端川】 함남단천소년동맹(端川少年同盟)에서는삼년만에집회가 허부되든후지난이월十일 예정과가티 케일회집행위원회를그회관에서 발칭의사회하에경과보고(經過報告)와예산안통과(豫算案通過)등을맛치고 화긔애애한가운데 좌긔와가튼결의가잇섯다한다

◇討議事項
一、今後運動方針樹立의件 (가)農民組合 靑年同盟의指導下에緊密聯絡하야活動할것 (나)組織的으로破活한技術的方法으로할것 (다)敎育事業倍加擴張 少年의部分的要求充滿 (라)스포ー츠事業을擴張할것
一、組織問題에關한件
一、盟員敎養의件
一、盟員訓練問題에關한件
一、體育部新立의件
一、會費收集에關한件

端川農民組合 支部名稱變更

【端川】 함남단천농민조합에서는편의상 전군십이개 긔설지부(旣設支部)의명칭을각각변경하야좌긔와여히 발표하야 금후부터는일체 사무집행에 새명칭을사용하리라한다

一、廣泉一支는廣泉南區支部로
一、利中一支는利中中區支部로
一、利中二支는利中東區支部로
一、福貴一支는福貴中區支部로
一、福貴二支는福貴北區支部로
一、福貴三支는福貴南區支部로
一、波道一支는波道南區支部로
一、何多一支는何多中區支部로
一、何多二支는何多西區支部로
一、何多三支는何多東區支部로
一、水下一支는水下南區支部로

一、盟員擴大策의件
一、臨時大會召集의件 (가)日時來二十五日以內 (나)準備委員沈鎭京 姜演鍾 沈相俊
一、委員補選
一、潮湖復活에關한件
一、昨年決算報告
一、規約修正에關한件

▲居昌少年同盟委員會

【居昌】 거창(居昌)소년동맹집행위원회를 본월십일일오후칠시경에 당지회관에다 개하고 의장정완영(鄭完榮)군사회하에각사항을토의한후 동구시반에 폐회하얏는데 결의사항은 좌와여하다고한다

◇決議案
一、臨時大會召集의件
一、實盟組修理의件
一、普成學院支持의件
一、未收金徵收의件
一、新春講演會開催의件
一、素人劇에關한件
一、支部組織에關한件

德山面會計橫領

【吉州】 일반농민의경제토대는 오직농·진흥에 잇다는구실하에 이진흥책의하나로 위정당국에서는 모모품평회(某某品評會)년중행사로 각처에서여는 바례계의하야 길주군덕산면(吉州郡德山面)에서도 재작년소화사년도추긔(昭和四年度秋期)에 소위수도입수품평회(水稻立穗品評會)를열고 출품당선된주민에게 상금(賞給)을주게 되엿는대 동면회계리종걸(同面會計李鍾傑)이란자는 총상금금오십원(總賞給金五十圓)을동면위남동(同面渭南洞)당선주민에게 지불하엿다는 구실하에위조령수증을만들어 구장에게 보고하고그돈을횡령하여 먹엇는대 여짓것수삼년이되도록 준다던상금이 나오지안흠으로 순량한구민들은이지를 몰으는 구장은 건긔회계원 에게서밧은 령수증을보이면서 회계원이 직접지불하엿다는말을한즉 그제야당선주민들은 속은줄알고 크게분개하야 건긔리종걸의 란자를 차처에 고속하는 한편 그추행패덕을 힐책하고속히 이반제할을 강요중이며 만일이에속히 응치안는동시에는 상급관청에 항의(抗議)하는동시 상당한처치를 하리라고한다

新高山救世營 水災民을救濟

【新高山】 함남안변군신고산구세군지방영(咸南安邊郡新高山救世軍地方營)에서는 안변군신고산교지부에서는 해마다재해(災害)를당하고참상에헤매는불쌍한 사람들을보하야금 구세사업을 열중이하여 오든바 지난여름에 전조선각지에서 천변수재에어우성치든 소리가 아직까지남아잇는 차제 그중안남에도 우심한 안변군신모면(安邊郡新茅面)에서는칠십이호가 긔사지경(饑死之境)에 든것을조사한 즉시로 신고산구세영 지방관허곤(地方官許坤)씨는지난십일일에 현금칠십이원을 가지고 급거하야 긔한에든칠십이호에 분배하고도라왓다고한다

華川新春擲柶大會

一、時日 舊正月六日(二月二十二日)
一、場所 本報華川支局
一、參加會費 一圓이되申請時添附
一、賞品 一等一人鐘時計一個 二等一人本報二個月分 三等一人本報一個月分 四等一人內衣一枚以外 參加會員은全部手巾一枚식進呈
主催 本報華川支局

全朝鮮擲柶大會

時日 二月二十二日(陰正月六日)午前十時
場所 京城古市町四三
會費 金一圓也(每一人)
申請 京城府菁葉町一二○四 共信自轉車商會 京城府菁葉町 ... 米所
賞品 一等自轉車一臺、二等十八金腕時計、三等크롬腕時計、四等金寶石指環、五等고무長靴、六等靑打二打、七等洋傘、八等타올一打、九等石鹼一打、十等改良木一疋
主催 共信自轉車商會
後援 朝鮮日報京城西部支局

永高新春擲柶大會

一、場所 永高 前 劉學奎家
一、時日 陰正月一日
一、申請場所 本報慶興分局
一、會費 五十錢(申請時添付)
一、賞品 一等一人時計 二等二人鏡臺 其他五等外지
主催 本報咸南線慶興分局

新春懸賞江景擲柶大會

日時 二月二十二日午前十時부터(陰正月六日)
場所 江景中町湖南館
申請 二月二十日外지(申請金五十錢)
主催 朝鮮日報江景支局
後援 江景靑年會 江景世一商會

龜尾新春懸賞撤柶大會

一、時日 舊正月六日(二月二十二日)
一、場所 龜尾市場
一、申請場所 本報、東亞、支局、永昌社
一、參加金 一圓이되申請時添付
一、賞品 一等一人羅紗周衣一件 二等一人唐木一疋 三等二人內衣一枚 等外手巾一枚式 當日午料提供
主催 東亞、朝鮮、善山兩支局
後援 龜尾市場永昌社

新春靑年懇談會

日時 二月十九日午後一時
場所 博川協成學院講堂
會費 三十錢
主催 東亞日報博川支局 朝鮮日報博川支局

禮山擲柶大會

一、時日 二月十九日午後一時(陰正月初三日)
一、場所 金烏館
一、申請場所 東亞、朝鮮、兩支局
一、申請期日 當日
一、食券 進呈
一、賞品 一等十八金側腕時計一個一人 二等白米一俵一人 三等海東織一疋一人 四等新聞二個月分三人 ...
幸運券 東亞、朝鮮、禮山支局
主催 東亞、朝鮮禮山支局

新春懸賞原州擲柶大會

一、會場所 未定
一、大會時日 陰曆正月六日午前十一時
一、申請場所 朝鮮日報原州支局
一、參加會費 壹圓 添付申請
一、賞品 一等一人時計一個 二等一人新聞二個月分讀券 三等一人新聞一個月分讀券
主催 東亞、朝鮮原州支局

陰城新春擲柶大會

一、場所 陰城邑內月華館
一、時日 舊正月初六日(二月二十二日)午前十時
一、申請場所 本社陰城支局宋政根理髮所卞續根商店
一、參加會費 八十錢(必히持參)
一、賞品 一等一人掛鐘一個 二等鏡臺一個 三等一人本報二個月分 四等一人本報一個月分
主催 朝鮮日報社陰城支局

朝鮮日報 讀者優待寫眞割引券

期日 三月末外지
一割引提供
場所 松竹寫眞館(勞働夜學校앞)
撮影師 龜浦支局寫眞班記者 安奇鎬
龜浦支局

「犯罪作成키爲하야 强制로自白을强要」?

被疑者供述로覆審에서暴露되야 관검사일행이사건발생지로림검

事實이라 判定되면 警察責任如何

【平壤】 긔보=방금평양복심법원에 계속중에잇는 황해도송화군봉해면 성상리(松禾郡蓬海面城上里) 김제헌(金濟憲)등에 관한강도피고사건이 과연강도사실이진정한것인가 또는 공판정에서 피고와변호인이공술한바와가티 억지로해준다는교사에의한허위의 자백으로된거짓사실인가를 판단하기위한동사건의 현장검증은평양복심법원부장동촌판사(東村判事)석천검사(石川檢事)강원통역관(岡原通譯官) 고남서기(古南書記)의일행과 담임변호사 김익진(金翼鎭)김필응(金弼應)량씨의립회하에 십사일당지출발 풍천(豊川)현장에서 집행하엿다 동사건은 해준다는구실로 송화경찰서당로의 책임자들이피고에게자백을 종용하야거짓의강도범죄를구성케하엿다는 의문과또피고가동지에서는 상당히신망도잇는 청년이엇다는점에서당지일반인사의 비상한주목을끌엇다 더구나재판소당국에서도사건의 진가에큰의문을가지고재판소직권으로 현장검증을나가게된 만큼사건의 귀결여하와동시에당지송화경찰의책임에 도중대한바잇다 이에긔자도관검사일행을딸아가현장에서 재판소측에서심문한 관계증인십사 중사건진가의 윤곽을 그려내일만한중요한인물을칠명을면접하엿다 앞으로사건의결과는 공판정에서나타날것이나 우선긔자가면접한엿든이들의거짓업는말들을들어만천하독자의비판에맷기고저한다 —(平壤特派員 洪鍾仁 發)—

事件의發端과 『疑問』되는要點

사건에대한 의문되는점은 일천평양복심 법원공판정에 나타난바로써본보에 소개한바 잇섯스나다시사건의 발단과 문제되는점을간략히말하면아래와갓다 一、강도사건작년십일월이십사일밤십일시경동지부호 (약십오만원재산가) 고두희(高斗熙)(의)방에검은주의에 흰복면모(目出帽)를쓴 강도가 침입하여 내밖에 들어가 그처와열세살먹은딸과 아홉살먹은 아들이잇는자리에서 흉긔를가진또시 행색을보이고 오백원을 징우하다가 삼백원십칠원 (십원지폐삼십일매고여는일원지폐)를강탈도주하엿다는것인데 一、의문되는점은 강도범수색에 열중하엿든 송화경찰서에서는 유일의 용의자로피해자의매부(妹夫)되는바로근처사는 문제의본건 되고김제헌을 검거하엿다 혐의밧게된리유는 사건이잇는지 수일에피해자에게 보냇든피고의 공갈장이발단이되엿다 공갈장의 발단은납배간에 오랫동안 경영중이든거래관계에 바들것을 안내인다고 수년래로 말성이되여공갈의편지를 수백통하엿다는 것이다 김제헌이가 용의자로 검거된후당지면장임헌풍(任憲豊)씨가송화경찰서소야사서장 (小野寺署長)을맛나더니만일김제헌이가자백만하면 매부가 처남에게돈을강청 하엿든것이 될뿐으로강도죄가 무사하리라고 말하엿다하야 이말을들은 동지예수교장로피해자나 피고간에 친분이두터운현준용(玄俊鏞)씨가나서서김제헌을 면회하고 그뜻을말한후우선 자백케한후 증거품이될강탈하엿다는 금액은 현준용이가이백 사십원을 김제헌의처가륙십오원을 작만하여 부엌문밧 첨하에꼿자 두게하여 뒤로나온경찰이 찻게되여 막을다치엇다는것이다 강탈된 금액은삼백십칠원이엇는데 피고의집 첨하에서 찻든돈은 삼백오원이엇다

當夜의强盜가 金濟憲은아니다

전일에는거짓답변햇다고 被害者高斗熙談

피해자인고두희는아래와가티말한다 강도는 검은두루마기를님고 흰목출모를써섯는데 돈을 내라거니업다거니몃마듸하다가삼백십칠원인가 주엇는데 그때말소리는김제헌의목소리로는안들엇습니다나외에한방에 안젓든 내처며아이들도 김제헌은 아니엇다고합니다그후왜 그날밤 강도가김제헌이엇다고 경찰에 말햇느냐하면 현준용이가말하기를 만일그러케말하면 김제헌이가 무사히석방한다니 그러라고 하기에하엿습니다 나도 그때큰일간이나 경찰에오나라가나라 귀치안햇습니다 그후 다시현준용이가와서 강탈하엿다든돈이 잇서야겟다고 이백원만잠간 달라기에무어주엇든일이잇는데수일후경찰에서강탈당하엿든돈이라고삼백오원을 바덧습니다 는데경찰에서 바든것은 삼백원으로약수도 남으거니와지폐로보아도바들때는 업든오원 자리한장도 바뀟습니다 그러고그돈중에서 현준용에게 무어 주엇든이백원만거슬러바뎃습니다아직까지 강도에게 빼앗긴돈은못차젓습니다 사실권자에 송화경찰에말한것은 사실이 아니엇습니다김제헌과는륙칠년래거래관계로사이가조치못하여진것은사실입니다

後悔莫及이오 責任은스스로느낀다고

中間에선玄鏞俊談

김제헌의 집안과 경찰에서분주히 단니엇다는 현준용씨는 『지금생각하니우섭슴니다』하며아래와가티말한다 고두희라던가 김제헌과는 퍽친밀한터로 두사이에 거래관계로 말케가 되엿슬때도 내가중간에서서 일본바도잇서 어느편으로던지 갓갑슴니다 그런데김제헌이가 강도라고는텁어도 런문이업서보이엇슴니다 그러든중 임헌풍면장에게서 그런말을 듯고송화나가 김제헌을 홍석빈(洪錫斌)형사의 립회로면회하고임면장이하더라는 말대로 자백하면『친처』간의 일이되여강도가안될터이니 무사히 될것이라고 권하더라는말을 하엿슴니다 그말을 한에 김제헌도그말을 올케섯든듯합되다 그때김제헌의 말이그러면 증거품이될 강탈하엿다는돈은 엇커느냐고하기에 그말에는나는 대답에 궁하여잇노라니 엽헤잇든형사가『그야현준용씨가 주선할터이니까』는고말하기에 돌아와 그말을 김제헌의집안에 도권하고 고두희에게도 말하여 고씨에게서 이백원을 더취하여 사십원은 달리변통하여 김제헌의안에서 주선한 륙십오원을합하여 첨하에꼿자두기로 하엿든것입니다 그러고 차즌돈중에서 이백원만은 고두희씨가차지 하엿슴니다 물론 김제헌이가 강도라는 루명을벗고 죄가된다면 공갈죄로 집행유예쯤으로판결되든날 나올줄알엇슴니다 판결이잇슨날는 풍천사람도 만히 갓섯는데 삼심만 징역판결을 바듬에 공연히 사건에뛰어들엇든것을 후회하고 곳김익진변호사를 다리고 뒤좇아어주려고하엿든것입니다 왜강도가 무죄로 안되엿느냐고요? 그것은그때재판소에 내가돈원을 집에서 바더가지고 석방한다는 투서가 잇섯기에 안되엿다고 들엇습니다

「證據品紙幣는 내손으로꼿고내가차젓소」

金濟憲의妻氏談

(현준용씨가) 하라는대로 하기만하면 강도의 루명을 벗고나온다기에 현준용씨말대로 밋고햇든일입니다 첫번에는 잘미더지지 안키에임면장에게도 루루히 다짐을하여를엇더니 역시무사히 되리란다고경찰서장이 말하더라고 하기에나종에는 밋엇지요 그러고현준용씨가 삼백여원을 작만하여야한다고하기에 삼백원은 작만할수업다고 하엿더니 될수잇는대로 작만하라고하야 여러커리서무어다가 겨우 륙십오원을작만하고 현준용씨가 가저온것을합하여 삼백오원이 되엿섯습니다 그래 십이원이 부족지안느냐고햇더니 그래도 된다고하기에현준용씨말대로 부엌문밧 첨하에 꼿고들어와 잇노라니 약한시간후에 경찰서에서 달려와첨하를 두적거리기 시작하엿습니다 그때 하부장이라는 형사가 (초가집) 녕기술을두적거리엇스나 나오지안는다고 전화를 걸어김제헌을 불러야겟다고 하기에나는자긔(김제헌)가꼿자두지안은것을 그가 나오면어지차커내일까하고 내가손소 녕기속을들추어내인후에 『여기잇습추하외다』고 햇더니 하부장이 다시엿헤뻘어 진영기술을 들추어가지고 신문지조각에 쐇든돈을 써내이엇습니다

署長은緘口不言

洪巡査도一切否認 警察訪問간記者와의問答

문제의 중심이되는 송화경찰서를 방문하엿다 서장은검사사무『나는검사의직무를 겸임하는관계상 사건에대하여서는 권허말할수업소 또사건은 아는바와가티 방금예심에 회부되여잇는것이니까 더말할수업소 (복심에서 수명판사가검증나온사건에 향하여 복심에 예심이란말은 부득요령의자) 그러고·경찰서의사법사무는 권허사법주임에맛기고 사법주임이업는때는 서장으로 머리를봅니다 그러치안흐면 사건을 증첩케되는 폐해가잇스니까요』 서장으로서의 사법경찰관의 지무보다는 검사직대리라는 지위를극히 존중이말하면서『사건에는 말할수 업소』이다 그리고박금 자동차사간이 급하여가는 길이니까 미안하나……허허……』이어갓더니 사법계주임도 출타중이엇다 마츰현준용이가 김제헌을 면회할때에 립회하엿다는홍석빈순사(현재는버근)를만낫나 당시면회에『증거품의돈은 현준용씨가 작만할수잇슬것이니 별려업다고 김제헌에게말하고 또 현준용에게도 그뜻을말하엿다는것은 사실입니까』하고물엇더니 『말이안되는 말이지요 내가립장이 립장이지 립회만하엿슬뿐으로 그런말은 한일도업고 그럴리도 업지안소』하고 권허부인하고 다시그는 『일전신문에도 내이야기가잇기에 권만부당한말로 생각하엿습니다 명예에관계되는일임으로 사건이 락착되는대로 나도대책을강구(고문변게)하려고 생각합니다』고말한다 긔자는『직무상일이니까 그것은마음대로하시요』하고 물러나왓다

『自白해도 强盜는無事』

◇任憲豊面長談

면장임헌풍씨는아래와가티말한다 나는큰관계는업소이다 김제헌의처되는송몽녀(宋夢女)가내수양딸이되여서내게와서 몹시걱정을하며 차입이라도 식히도록경찰에말해 달라기에 송화갓든길에 경찰서장을 차저보앗더니 서장말이김제헌은 피해자 고두희의 매부인고로 자백만하면 강도가아니라 친척간에 생긴일로하야 강도죄만은 무사할것이라고 말합되다 그래그말을 돌아와현준용에게 말하엿슬뿐으로 그여에 하등석방 운동을 하엿다든가한일은업슴니다

詐欺犯人 護途中逃走

【杆城】 고성읍내동리함명근(咸明根)(二八)은사기죄로 양양경찰(襄陽警察)에게체포되야 지난륙일 고성경찰서로 넘기려고간성 주재소원이압송하든 도중에서 도주하엿다는데 그날은맛참눈이 상이나되어 압송하든 순사는수족(手足)이 권부 동상되야 추적(追跡)할수업는 처임으로 전국체포치 못하엿다는데 고성경찰서이하 각주재소 순사십여명은 주야로수색에분망하다고한다

無智한農民을相對로 白晝에恐喝掠奪을恣行

華川郡下에跋扈하는集團的不良輩 주재소에선고소밧고도돈연히모른체

華川郡下의駭怪事

【春川】 드내기술장사=소위 들병장사=들중심으로십수명의 불량배(不良輩)들이 회화로 백주공공연하게 지내가는부락민들을 강제수단으로 술집에몰아넣코 억닭업는 트집과공갈(恐喝)협박(脅迫)으로술을빼아서 먹는우에다가 단뗏원에치도아니될술=막걸리=갑을십여원식이라고 사기적 수단까지 써서 만원이것이만타고 불응을하면 작당하야 폭행구타를감행할뿐아니라 본인의집을 습격하고조(粟)콩(大豆)섬등을들어가는등 약탈행위를 거침업시불안당과가튼 사건이 빈번하나는 오는날 강원도화천군화천면수하리에잇섯스나 저난 음력섣달십삼일이후 엇새동안에 이상패가는 수단으로 농민을울켜낸 피해액이 현금을위시하야 조두섬 콩삼섬이두등을압켜 달십원에나달하얏다고한다 이때문에 해동리다수한 주민들은 크게불안공황으로 지내는중인데 그들 불량배는 더욱발호할뿐이며 이사실을 수차나간동주재소(看東駐在所)에고소하얏스나 엇전일인지 조사촛차 나오지아니한다하야 얼마전피해자들의대표 박××(朴××)이가이사실을춘천검사국에 고소하는동시에 본보춘천지국에 호소차로 래춘한바가잇섯는데 그사실의 내용을들으면이러하다

濁酒四盃에 十六圓을强奪

조선공섬의드잽이도하고 지불켓다는중서까지바더 十二名이作黨하야

華川郡華川面水下里尹某 同 郡同面中里金某 同郡看東面一芳川里金某 同 觀里李某 同郡某外七名 楊口郡方山面松

이상십이명은지난음력섣달십삼일오후여덟시경 화천군 화천면 수하리(華川郡華川面水下里)를 무대(舞臺)로하야 주류판매업(酒類販賣業)하는모의술에 거주하는 오상수(吳尙洙)란사람이 남의이삿짐을지고 주막압을 지내는것을 잠간일이잇스니 드려오라고 주막으로쓰러드린후 몃잔술을 권한다음에 당치도안은트집을잡어 공갈협박한후 강제로술을사게하얏는바 오상수는 겨우넉잔밧게 안마셧는데술갑이에 순두순배에 십륙원이라고당장내노라고 얼웅으로 이에 그무리한데 응하기 어렵다는뜻을 말하엿다나 그자들은 일제히 달려들어 오상수를 무수란타하야 오는 이에겁하야 동리신모(申某)에게서 십원과 라모(羅某)에게서 륙원을 내노은것을 위시하야 동리박치모(朴致模)에게서 금십원과동리김승관(金勝官)의집에서는대두(大豆)삼십두와동리소원근(蘇元根)의집에서는조(粟)두섬과동리박치삼(朴致三)의집에서는 삼십원짜리천에 대한 지불계약증서를 각각동일한 수단하에 술갑으로 혹은협박혹은구타등을 감행하면서 불안당 모양으로빼아서간것이라한다

區長仲裁도無效 駐在所는聽而不聞

할수업시주재소에고소왓다 華川本署에告訴키로

이와가튼 협잡배들의 횡포과발호에 눌니여 무수한곤욕과 강탈을당하다못한 순후한 농민들은 밀경구장황하청(黃河淸)씨에게 귀별하얏든바 그도 매우분개하야 중재하라하얏스나 완강히 듯지안코 거절하얏다고 하며 하릴업시 간동주재소(看東駐在所)에 두차례나 차저가서 고소를 하얏섯스나 엇전일인지 도모지조사를 아니함으로 필경춘천검사국으로 고소차로 그가티대표박모가 래춘하얏든것 이라는데 그가고소장을 지려간대서소로부터 검사국에 고소를케줄해도화천경찰서로 의뢰조사 하게될것이니 주재소에다가 고소치를말고 직접그본서로 하는것이 조켓다고하야 화천경찰서에 고소차로그는 수일전다시 화천으로도라갓다한다

不良輩繼續拔扈 酒店은大繁昌

호구곤난한빈농자지경리여 春川支局眞相調査開始

【春川】 피해의한사람으로리민을대표하야 춘천에 고소차로왓든박모에게 들으면 그들불량배는아직도 가지안코 가진수단으로어리석은 농민들을 롱락하고잇다 고하며 이런수단으로 세월만난술집에서는 술파는 계집을연밧가라 드린다고하며 그들 협잡배의 독아에걸린 사람중에는당장 쓰리기가 곤난한사람도 쉬여잇는터 이라고하는데 본보춘천 지국에서는 즉시본보화천지국과의련락으로 물론해부락 구장 기타에 조회하야진상을조사중이다

獵銃으로 사람을쏘아 자랑하다가

【康津】 지난십일일오후네시경강진군 ○○면봉림리(康津郡○川面鳳林里)에서는 사양총(獵銃)에마저죽은사람이 잇다는데 이에탐문한바에 의하면 김승환(金承煥)(二○)이가사양을나가다가 맛침총에탄환을 너어두엇든바 엽헤잇는김철환(金鐵煥)(二○)이란소년이 총에탄환이 업스리라고생각하고 작란삼아 방아쇠를잡어단겻든것이뜻아니한실탄(實彈)이나가약일간거리에잇는김현국(金鉉國)(○○)이란사람의다리에 마젓다는바 의사의치료도바들수업시 집에도라가 불과몃시간안에무참히도세상을떠낫다는데 상세한진상은 소관병영주재소에서조사중이라한다

乞人들을救濟 安青學院에서

【安城】 의미집은신미(辛未)년에 구정초를 마지하야주치육림에 현락을 일삼는 쏠조아 들이잇는반면에는 설날 아침밥을 쓰리지못하고 문전걸식 하는가련한무리들이 얼마나 만흘것이냐? 무산아동의 모혀잇는안청학원과 당지소년군에서는 각기 쩍을 거두어가지고 설날아침열시부터 안청학원내에서 쩍국을쓰리여걸인들에게한그릇식이나마난우어준다는데걸인들은 빠지지말고만이와주기를바란다 한다

普成高普만은 減俸안햇다고

일전에시내각남녀고보에서재정곤난으로 봉급을 감하하게되엿다함은 이미 보도한바어니와보성고보(普成高普)만은감하지아니하엿다고동교당국자가말한다

◇貧民에게慈善

【大田】 대전경찰서장(大田署長)천판(千坂)씨는음력세말에먹을것이업는가련한빈민이십구인에게백미한말혹은두말에돈일원일권식을분배하야주엇다고한다

釜山에乞人屍體

【釜山】 지난십일오전두시경부산부평정(釜山富平町)삼정목이십구번지 부근도로에 조선로동자의사체(死體)가잇는것을맛치통행하든사람이발견하고부산서(釜山署)에계출하엿슴으로동서에서는 주작공의(朱雀公醫)가현장에 출장하야 검시한후매장하엿다 한다

天氣豫報 晴一時曇

十六日京城測候所發表 高氣壓이蒙古方面으로부터 朝鮮으로擴大되여잇는데朝鮮海峽과九州西方海上에는 低氣壓이잇서北東으로進行하고잇다北朝鮮은晴天中部는雪南海岸은降雨明日은天氣良好하나寒冷

昨日氣溫 高 ○下○度二 低 ○下六度二

尹李兩貴族에게 破産을宣告

각각부채사오십만원으로 昔日榮華도一場夢

얼마전에경성지방법원 (京城地方法院) 제삼예심계 (第三豫審係)길천(吉川)판사의손에 채권자도변(渡邊)등수인의신립으로 심리중이든 조선의귀족 후작윤택영(尹澤榮)씨를 비롯하야 계동궁(桂洞宮)리긔용(李琦鎔)자작은 모다사오십만원의 거대한 부채로 드듸어파산선고(破産宣告)가결정되엇다는데 재판소당국의 의견을종합하면 자작리긔용씨는일심(예심)결정에대하야 복심에항고(抗告)하엿스나경성복심에서 심리한결과 수일전에 드듸어각각(棄却)하엿고후작윤택영가에서는 그대로 자복한모양인데 문제만흔 윤씨는아즉도파산신립을당하고잇는건수만도 적지아니하다한다

不義兒殺害女 경찰에잡혀

【大田】 지난이월십이일에옥천군군북면 주정리(沃川郡郡北面 里)에사는 김성녀(金姓女)(二○)가 살인죄로 옥천서(沃川署)에서 취조를마치고 일건서류와가티 공주지방법원 대전지청(公州地方法院大田支廳)검사국으로넘어갓다는데전긔김성녀는 자긔남편이 일본으로노동하러간것을틈타서 가튼동리에사는리치화(李致化)라는남자와간통하야은연히 잉태한결과 옷닷고 곳남편이잇는일본 시사곡정(日本市四谷町)에 차저가 녀아(女兒)를출산하야 남의눈을 속이고 고잇든동작녀 부근강물에던지여죽이고자긔의 고향인 옥천에 도라와잇는것을 소할옥천서원(沃川署員)에게발각체포된것이라한다

嫌疑者와要人 八十四名留置

평양면옥 로동자의 동맹파업이 넘어난후 십삼일로부터 십오일까지 평양시내에 산포되려는 격문은 세가지 종류인데 평양경찰서에서는 이격문범체포에대하야 며칠동안 활동을 하든중 전긔와가티십오일밤에 또다시격문이 산포되엇슴으로 평양경찰서에서는 방금이격문범체포에 대하야 권력을 기우리는중인데 각단체 주요인물과 혐의자를 아울러 八十四명이나 검속하엿다

一九三一年正月現在 讀者幸運當籤發表 (十四)

五等五十人……累計三千三百人

122442	123641	125919	114475	113429
119648	122239	106976	169213	109278
127809	00119	103662	122127	115824
115505	113130	116007	125019	124681
113273	107484	118723	105888	106070
109953	128653	115696	117427	126926
105556	122236	124089	123530	116521
118778	117248	169331	103760	103732
112793	127265	117054	124707	140028
128454	110091	140177	140007	169486

000192

잉크一回八·十年間使用

朝鮮日報社 極讚推薦 東亞日報社幸運賞用 優良品審查에特選됨

品質東洋第一 保證書添付

世界一萬年筆

保證書와相違하면賣價의十倍價로買戻條件付

萬年筆에잉크가 업서서困難當한 때가만흐시지요 本品은何時던지冷水만入하면使用됩니다

米國워트맨製萬年筆과比較分析한結果同等以上證明됨

獎勵品 特價 三、二〇 / 廉價品 一本 二、五〇 / 奉仕品 一本 一、五〇

筒口에十四金輪二個入各三十錢增

△送料全部當分本社負擔三本以上共同注文割金一圓進呈

特約店 和信商會·東亞婦人商會·永命商會·仁川喜文·金泉消費組合·元山文化·咸興萬興 其他全國有名商店 ●未設特約地特約店募集中

京城水下町 株式會社 平和堂 電話光化門三六三番 振替二五

●人蔘? ◉絶對保證品

特天 (翁病蔘中尾一介不入 實蔘重正味十六兩重 他店最優等品과同一)

二十片 斤一 七圓 / 三十片 同 五圓九十錢 / 四十片 同 五圓五十錢 / 五十片 同 五圓十錢 / 六十片 同 四圓九十錢 / 八十片 同 四圓三十錢 / 百片 同 四圓 / 十五片 同 十圓

◉松曲蔘特品 一封三圓 (正味十二兩重 紙並十兩重)

◉折蔘特品 一封二圓 (全體形藥用)

生水蔘 一次二圓六十錢

製造元 開城高麗町 東洋人蔘社 主務 金榮昌

外科 肛門病科 醫學博士 朴昌薰 入院室各等獨房 (電話光化門一五二三·二八五三)

製繩機 原價附 金拾圓 實費附共品 大阪市浪花區野田町 石橋農機製作所 電話土佐堀八〇二六番

産婦人科·外科·朴容駿醫院 入院室各等(獨房洋室溫突) 來診歡迎 仁寺洞一三六番地(朝鮮劇場앞) 電話光化門一二八二番

新版 朝鮮官書諸學校入學案內 定價六十錢 送料十四錢

志願手續、採用試驗及解答付▲鐵道從事員養成所▲遞信吏員養成所▲航路標識吏員▲女子電話事務員▲海員養成所▲師範學校等

京城堅志洞 活文社 振替京城七一二四番

責任保證 信用本位 保險機械

○社會에定評잇는本店理髮器具는不正品을絶對로 取扱하지안코 保證附로販賣하오니 不正商人의 低廉品에 속지마시고 信用本位의本店에 試用하시오

品質不問 ▲十二組一組大特價 特上品 四圓也 上品 三圓五十錢也 普通品 三圓也

理髮機械만 目錄無代進呈 京城鍾路二丁目十七 唯一商店 電話光化門一一九番 振替京城一二二三番

印章·彫印·換印 印材 請印章精巧品 一式 部 書 商 京城府黃金町一丁目一八 中島印材店 電話本局二四四三番 振替京城三五三〇番

肖像畫 사진실 재봉실 체단실 사진제조 京城仁寺洞七六 首陽店 振替京城一七八三

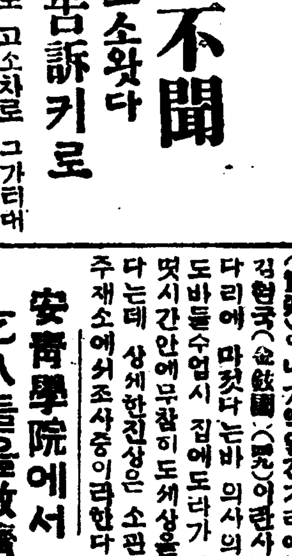

寫眞機械 活動寫眞機 一般材料 島田誠昌堂 京城府明治町 電話本局二四一九番 振替京城三〇八番

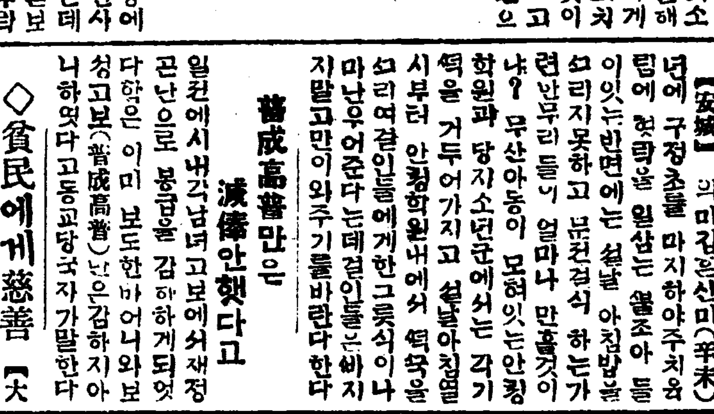

기침 천식의苦惱를더는데 他에類업는쉽는藥

立効丸 립효환

추운바람은氣管을침범한다! 痰咳는油斷하면肺炎、肋膜炎되기쉽다。곳立効丸을服用하라。

効能 △痰을잘삭이고 △기침을잘진정 △喘息숨찬데 △流行感冒의痰咳에조코 △夜中에기침나잠못잘때 △其他一般의痰咳에조소 △胃腸을조케 △運動家는숨안차고 △老人虛弱者의咳

定價 二十錢 三十錢 五十錢 一円 二円五円 五十錢以上은送料 郵用無料

本舖 守田治兵衛 本店 東京市下谷區池之端仲町 振替東京二九八五番 支店 大阪市東區平野町一丁目 振替大阪五七七三九番

○全國藥店에잇소

頭痛에는 노-신

團成社 常設 高級 電話光化門九五九番

入場料 階上 大人五十錢 小人三十錢 階下 大人三十錢 小人二十錢 每夕七時開演

◇朴英鎬作 任曙防演出 元雨田裝置 洋劇 地獄 三幕一場 (太陽街의妹姉篇)

徐一星、李景雪、文秀一、金英淑 諸氏登場

◇朴英鎬作 任曙防演出 元雨田裝置 悲劇 北關夜話 一幕三場

徐一星、李景雪、河之滿、文秀一、朴朱卿、文藝峰、申카나리아 諸氏登場

◇金永煥作 曙汀作曲 任曙防演出 元雨田裝置 喜歌劇 보재기鬼神 全一幕

女子班總登場

서울키노作品 三光映畵社提供 火輪 全十二卷 出演 白河路石一良 金靜淑金蓮寶 監督…金幽影 撮影…関又洋 新朝劇場

鐵道와自動車 競爭熱益激化

經營은모다困難하다

朝鮮內自動車營業은 最近에 顯著히發達하야 營業哩數는一千八百哩를超過하얏다 國有鐵道와私設鐵道의 延長哩數의約八倍에達하야 短距離運輸機關으로의 機能을發揮하고잇다 自動車와鐵道와의競爭이 더욱激烈해젓는바 自動車는短距離의旅客과小量特殊貨物의 輸送이그本體임에不拘하고 兩者의競爭이甚함에잇서서 局鐵에서도相當히競爭의影響을밧고잇스며特히私設鐵道는 未開發地에建設하는關係로 最初에比한利益을바래기는어렵다 또運輸의施設에도限度가잇서 自動車營業이 鐵道와의倂行線路에서 必然的으로競爭하야 經營困難에陷하는 서로競爭線이되야잇는區間을示하면 左와如한데 左表의上數字는 鐵道旅客一人平均貨金이오 下數字는自動車旅客一人平均貨金이다(單位圓)

	鐵道	自動車
▲局線		
平壤順川	〇、九二	一、〇〇
中和平壤	〇、二八	〇、三五
瑞興新幕	〇、一一	〇、三〇
京城仁川	〇、六五	〇、七〇
大邱浦項	一、六五	二、五〇
大邱慶山	〇、二五	〇、六五
[illegible]金州	〇、四一	〇、六〇
松汀里光州	〇、二四	〇、三〇
咸興興南	〇、二四	〇、三六
五中里博川	〇、一六	〇、二〇
▲朝鐵		
烏致院忠州	二、三三	三、四八
烏致院淸州	〇、七二	〇、八〇
金泉尙州	〇、九〇	一、二〇
金泉醴泉	二、三一	二、九五
尙州醴泉	一、四一	一、七五
店村醴泉	〇、八一	〇、九五
馬山咸安	〇、四六	〇、八〇
咸安晋州	〇、八一	〇、九五
沙里院東海州	二、二一	二、八〇
東海州信川	二、一四	二、〇五
信川溫泉	〇、三五	〇、四二
信川水橋	〇、九〇	一、〇八
▲南鐵		
天安溫陽溫泉	〇、四七	〇、五〇
溫陽溫泉大川	二、五二	二、九〇
[illegible]	〇、三五	〇、六〇
長湖院安城	一、三一	一、五〇
安城竹山	〇、五九	〇、七〇
▲价川鐵道		
新安州价川	〇、九〇	〇、九三
新安州安州	〇、二〇	〇、三〇
▲新興鐵道		
新興松興	〇、五九	一、〇〇
▲京東鐵道		
水原利川	一、三〇	一、四〇

또旅客運賃은大體로 一哩平均이 局線은二錢九厘 私線은五錢 自動車는七錢四厘인데各線에依하야는 私線과自動車의運賃이同額되는곳도잇서 自動車의打擊을 만히밧는私線도만타 貨物運賃에對하야는米의一例를擧하건대 二十哩輸送으로하야 一噸平均運賃은 局線六十五錢 私線一圓三十錢 自動車三圓二十錢이나 鐵道는發着驛外지의集配料를要함에反하야 自動車는 문압헤서 문압外지의輸送의便利가 잇다 此로因하야 鐵道의營業에는打擊이莫大하다 局線에서는 京城仁川間의 貨物은 大部分 自動車에게빼앗기는 形勢이다 鐵道當局도苦痛한다 그러나 自動車業者가 濫立하야 業者와의競爭도 甚하야 各道當局의 方針도 一定치안코 一輛以上의 貨物積載量不許하는 取締도 잇서 로等閑하다 此로因하야 鐵道當局은 無用의競爭을 避하기爲하야 協定하고 朝鮮鐵道會社가 一部에서 實行하는바와가티 그鐵道背面에 連絡을 自動車로 하게하야 連絡旅客의 多寡에應하야 鐵道貨金의 若干率을交附하는等 協定을 奬勵하는外에 兩者의 性質과 機能을 밝게하고 無用한競爭을 除去할統制를 圖할 必要를 生하게되얏다는것이다

仁川在米減退

本月十三日現在仁川五銀行의 在庫米는合格品은四、四六六叺의 減退를告하고 無檢食米는六八九叺의 增加를示하엿는데 在品을區別하면 左와如하다

▲玄米 四斗入一八〇六七叺 五斗入一、二三八叺(日本米一四九八叺) ▲白米 四斗入一六三叺 ▲正租叺八九八、六三三叺 ▲大豆四斗入 一三、八六六俵 ▲小麥四斗入 一六九五叺 ▲裸麥五斗入 三、八五八叺 ▲綠豆五斗入二五〇叺 ▲外國米七斗入 八九〇袋 ▲外國米七斗入一〇九八袋

一月中對外 貿易減少原因

輸出九十三萬六千圓 輸入四百七十三萬圓

一月中의朝鮮內對外國貿易은旣報와如히輸出入이모다前年一月에比하야大減少를示하얏다 其主要原因에對하야總督府稅務當局은左와如히語하얏다

輸出로一百十五萬九千餘圓輸入으로는二百九十三萬餘圓의減少인바此는輸出은紅蔘七十五萬七千餘圓의減少이다此는十二月中에一月以降中國關稅의引上을 豫想하고 輸出超過인關係上一月中에輸出이업섯고 輸入으로는外米의關稅引上으로米의十五萬二千餘圓朝鮮內에서麥製粉會社의原料不需要로小麥의十四萬五千餘圓、豊作結果로粟의百二十一萬九千餘圓期節約關係로燈油二十七萬七千餘圓朝鮮內需要不振으로石炭十四萬七千餘圓、鐵의十三萬二千餘圓機械類의三十三萬三千餘圓이모다減退하얏는데特別한事由가잇는것은아니다 一月中의輸出入의重要價格을比較하야보면左와如하다

輸出重要品價格

(△印은減)

	一月	比前年同月增減
米及租	[illegible]	△[illegible]
魚類	[illegible]	△[illegible]
乾鰒	[illegible]	△[illegible]
海蔘	[illegible]	△[illegible]
砂糖	[illegible]	△[illegible]
果實	[illegible]	△[illegible]
核子及	[illegible]	△[illegible]
藥草	[illegible]	△[illegible]
毛皮	[illegible]	△[illegible]
牛皮	[illegible]	△[illegible]
紅蔘	[illegible]	△[illegible]
綿織絲	[illegible]	△[illegible]
綿織物	[illegible]	△[illegible]
地下足袋	[illegible]	△[illegible]
세멘트	五〇	五〇
鐵	[illegible]	[illegible]
木材	二、八八〇	△[illegible]
藁叺及藁筵	二、七八三	△[illegible]
其他諸品	[illegible]	△[illegible]
合計	九三六、[illegible]	△一、一五九、三三四

輸入重要品價格

	一月	比前年同月增減
米及租	二、二八四	△一五三、三七九
(數量石)	(三二一)	(△八、〇三八)
小麥	[illegible]	△一四五、五三八
粟	[illegible]	△一、二一九、四六一
(數量石)	[illegible]	[illegible]
高粱	[illegible]	九、〇五四
蕎	八、四三〇	△一三、五三七
生綿及粗布	[illegible]	[illegible]
生絲	[illegible]	[illegible]
絹織物	[illegible]	[illegible]
中國麻布	[illegible]	[illegible]
毛織物	[illegible]	[illegible]
紙類	[illegible]	[illegible]
石炭	[illegible]	△一四七、[illegible]
鐵	[illegible]	△一三二、[illegible]
機械類	[illegible]	△三三三、[illegible]
木材	[illegible]	[illegible]
豆粕	[illegible]	[illegible]
其他諸品	[illegible]	[illegible]
合計	四、七三〇、[illegible]	△二、九三〇、[illegible]

賣物一巡으로 벼갑이올을듯

그러나큰期待는업다

朝鮮米需給關係에對하야 某消息通은左와如히語하얏다

釐正을압두고賣物은이미一巡한狀態임으로今後는理想價로되야 九錢八、九厘야것슴으로租는現在三錢八、九厘處이나五錢外지는올을듯하다 그러나그以上은今年은그리期待키어렵고또天災期에入하야天候가不穩하면格別한일이지마는그리飛躍할수업다 仁川期米는現在第一抵價場이되어잇슴으로日本正米側에서사고잇다 그러고數量은五、六萬石이니多量은아니나此는相當히注目을要할바이다

差別的運賃으로 日本品을排斥

中國側各鐵道가 國產을保護코저

曾往부터滿鐵은對中國側各鐵道間에貨物爭奪戰이開始되여從來運賃의大割引及特典等을行하더니今般呼海、四洮、洮昂各鐵道는自國側鐵道保護의名目으로中國品의運賃低廉外國品運賃高率을協議하고非常한差別率을實施하야消極的으로日本木品排斥과滿鐵壓追을計劃中이다

滿洲輸出의 朝鮮木材

書面通關으로 關稅便이有利

關稅에依하야朝鮮에서新入되는木材는從來從量稅이엇스나新稅則은從價稅로되結果其從價算定은區區하야거의統一이업고또材價는每日低下하는現狀임으로關係業者는頗히困憊한結果海關에對하야老慮하기를陳情中이며今回海關에서도荷主의害衷을察하야木材에對하야는關係當事者의證明書를添付한것에對하야는書面通關을하게되엿다 木材輸出業者는此에依하면一事四十六萬圓內外의材木關稅는約三十圓程度로輸入木材에對하야頗히有利하게되엿다

京濱移出激增

一月中米

一月中東京橫濱間朝鮮米及大豆의移入高는十七萬九千五百五十石인데前年同期와比較하면十一萬四千八百五十九石의大增加이니그內譯은左와如하다

玄米	一四五、九二五石
白米	二二、六八四
大豆	一〇、九四六
計	一七九、五五五

또新穀期十一月以降의同方面移出高는三十三萬九百二十六石이니此를前年同期에比하면八萬九百八十一石의增加이다

二月上旬米粟 輸移出入高

總督府에서發表한二月上旬米及粟의輸移出入은左와如하다

◇米輸移出入

輸移入	三五一、六六七
累計	二、七〇五、九〇九
輸移出	四一六
累計	二一、三九七

◇粟輸移入

輸移入	二八、〇五八
累計	一四二、二六八

產繭計劃 依然遂行

豫定대로邁進

總督府의百萬石產繭計劃도計劃施行第五年의五年中은繭價大暴落으로計劃의中絕或은計劃年限延長等說이擡頭하야前途를惡觀하는바右에對하야總督府의田中蠶絲事任技師는左와如히語하얏다

繭價의暴落이直接總督府의產繭計劃에打擊을與한것은否定할수업스나此로因하야計劃의根底에支障이잇스리라고는생각지안는다 昨年狀況에對比하면相當히不利한立場에잇지마는그러튼대도一般의農產物市勢에對하야觀察하면蠶業도依然有利하다 따라서養蠶家가하는現在狀況을察하야蠶業을中止하려는空氣는업고桑苗는六年의申込은도리어增加한狀態임으로우리로서는어디까지農家의自覺을促하야豫定計劃에向하야邁進하기로한다

京城都賣價 暴落

京城商議調査

京城商議에서調査한一月中의京城都賣物價는調査品目六十種前月에比하면騰貴한것은小豆시도뿐이고 鐵材、板材、原木、洋鐵、釘、亞鉛板、모스린、生絲、月本紙外의十三品種 下落한것은玄米、白米、大豆、小麥、粟、燒酎、麥酒、醬油、味噌、白砂糖、麥粉、牛肉、鷄卵、粗布、和金巾、細布、改良布、麻布、富士絹、人造絹布、法緞、綿絲、打綿、세멘트、無煙炭、煉炭、木炭、石油、津紙、皮革의三十品其他保合이十七品種이다 前年一月을一〇〇으로한今月의指數는食料品七六、三衣料品六四、一建築材料品九〇、〇〇燃料品八五、七其他八〇、一總平均七六、九이다 前月에比하면食料品二、三衣料品三、一燃料品二七其他五、〇下落하얏고建築材料品은五、九騰貴하야總平均으로一、三의下落이다

安東豆粕高因

【安東電】暴落의豫想과 [illegible]

農業目的의 公有水面埋築

處分四百三十九件

昭和五年四月부터同年九月外지의期間동안에道知事處分에依하야農業을目的한公有水面埋立狀況을調查하면出願은沼澤地三十八件十七萬四千三百七十二坪干潟地二百七十七件四百九十萬三千百四十七坪合計三百十五件二百七萬七千五百十二坪이며處分한것은四百三十九件二百三十二萬七千八百一坪此中免許한것이二百十二件七十五萬五千九百坪不免許된것이二百件百十六萬六千七百七坪取下却下其他七十七件四十萬四千九百七十二坪이다 또處分未濟가十二萬二千五百九十五坪이며事業完了로竣功認可된것이百四十五件八十萬五百九十五坪此中畓으로利用되는것이百四十二件七十六萬五千八百六十五坪田으로利用될것이二件二萬一千一百二十二坪其他一件一萬三千五百八坪이다 次에昭和五年九月末日現在의免許地는沼澤地百二十七件三十二萬一千七百九十坪干潟地千三百七件七千三百六十七萬二千七百八十三坪合計千四百三十四件七百九十九萬四千五百七十三坪이다

東拓支店長會

東京本店서開催

東拓에서는來二十一日株主總會終了後二月二日부터一週間東京本店에서支店長會議를開하고營業方針의徹底及社業을協議할터이다

第廿五回 殖銀總會開催

配當年九分

朝鮮殖產銀行第二十五回通常株主總會는十六日午前十時三十五分부터同行會議室에서開會하고有賀頭取가同期營業의情況을報告하고山本監事의監查報告가잇슨後

一、第廿五回營業報告書、貸借對照表、財產目錄、及損益計算書承認의件

二、第二十五期利益金分配案

株式 氣迷商狀

市勢와商況(十六日)

前場保勢

休前稍히低強味를示하더니今朝는阪地의小高를影하야東新百十四圓四十錢으로再昨日보다四十錢高로寄하야同價步로十錢大引其他는不成이며前場中買는東新百八十枚로松山百十買山口百買外는可觀할만한것이無하고閑散한場面을呈하엿다

後場細刻 阪寄小低 景氣이

後場은一四四圓七十錢인四十錢低로寄하야五十錢外지잇다가九十錢大引其他는賣買全無하엿다

氣迷商情이나 依然히堅調

銀塊는十六分三方戾하엿스나紐育株式은稍히軟調를示하고綿絲는繼續堅調이나生絲는幾分軟弱한等材料가硬軟區區로不透明함을따라一般의觀望으로稍히氣迷商情이나紡績株를中心으로依然堅强한步調이다 今期의紡績界는大體로業績이良好하야鐘紡과如 [illegible]

東新大新은 本日步回復

東新株는爾來株不足으로長時日間遊日步繼續이더니今朝는鐘紡田道等의渡株千百二十에對하야受株는田道古野等의四百九十으로代引六百三十枚日步六十八錢 大新은渡株三十枚로日步三十二錢其他는休前과大體不變이엿다

保合鐵鍊後의 上分岐를期待

新動機가無함을因하야彷徨狀態로商勢는保合圈에在하나大局으로今年은前年과異하야貿易의改善으로年度를通하야는結局多少의出超를豫想하는터임으로正貨가流出될念慮가少하고日銀의再利下도期待되는等環境이大體로買方에有利한結局은다시上向할것으로觀測된다 그러나此處에서客側이買慕할時는商落의一幕을演키易한즉飛付買는警戒할것이라한다

期米 結局保勢

前場底迷 再昨後場 阪地十七

京城短期 (十六日)

[illegible]

大阪短期

[illegible]

京取短期賣買高

[illegible]

東京短期

[illegible]

東京現株前場

[illegible]

大阪長期

[illegible]

大阪短期步調

[illegible]

京取主要株取組

[illegible]

代引算定日步

[illegible]

大阪綿糸

[illegible]

大阪綿花

[illegible]

橫濱生糸

[illegible]

大阪砂糖

[illegible]

海外砂糖

[illegible]

滿洲各地商況

[illegible]

仁川期米 (十六日)

[illegible]

大阪期米

[illegible]

東京期米

[illegible]

各地期米

[illegible]

仁取各限合倂

[illegible]

大阪市中在米

[illegible]

京城手形交換

[illegible]

朝鮮銀行券 (十六日)

[illegible]

日本銀行券 (十六日)

[illegible]

日本金利 (十六日)

[illegible]

對外爲替 (十六日)

[illegible]

海外經濟 (十六日)

[illegible]

고무原料市勢

[illegible]

延取 京城 (十六日)

[illegible]

群山

[illegible]

大邱

[illegible]

釜山

[illegible]

京城正米

[illegible]

仁川正米

[illegible]

仁川大豆

[illegible]

京城綿糸布時勢

[illegible]

株―界―六―感

◇ [illegible]

米―界―餘―話

◇釐正을迎하면서商勢는不伸不押의保勢를支續할뿐이다 每年此際의保勢는規則的인모양

◇釐正後農家는마치如何한態度에出할지注目을要할點

◇그런데低資融通과買上을唯一한信條로하야依然固執하기가十居八九

◇그러나農村의在米는大量作의出廻되는때는반드시米價의反發이잇슬만치消化하지못할뿐 [illegible]

正米市場은 宛然端境期

[illegible]

後場軟調

[illegible]

舊正을經한後 大勢左右手

[illegible]

京城延

前場稍堅

[illegible]

後場閑散

[illegible]

正米 大體硬優

◇京城保合‖產地로부터入荷依然渺少한데期米의伸悩와需要旺盛의口外에實氣無하야氣配保合을不脫二마ー크三等十五圓五十錢四等十五圓丁唱이엿다

◇仁川不變‖入荷相當히잇는데出荷念慮와舊正明後出廻減退豫想으로人氣旺盛하야氣配强含이나精米의不勢로時勢는不伸三마ー크三等十五圓三十錢四等十四圓八十錢으로不變唱이엿다

◇群山鈍調‖休日을지난今朝는十八輛의入荷가잇스나延의新甫不勢로賣氣薄하고舊正後를待하야樂方觀望으로市況鈍裡에時勢小弱丸七三等十五圓四十五錢四等十五圓十錢으로五錢低唱이엿다

◇大邱强含‖舊正도明日에接迫하야產地로부터一萬六百叺假量의出廻가잇스나出盛의消化되고人氣相當有하야 [illegible] 三十錢四等十四圓八十錢唱인데市況活氣를呈하얏다

◇釜山弱保合‖產地로부터八千五百叺의入荷가잇고精米側에買氣잇스나金融關係로高値를警戒하고鮮農側賣腰弛한模樣으로人氣弱氣味이나定期에따러서三等十五圓六十錢四等十五圓三十錢으로保合唱인데六千七百七十叺의賣行으로買方山利橋本賞方井谷龜田等이엇다

◇木浦小高‖天候不良으로出廻薄하고產地堅調와移出側關係로商內閑散하나當用側買急으로氣配는小高角七三等十五圓四十錢四等十五圓丁假量에小口手合이잇섯다

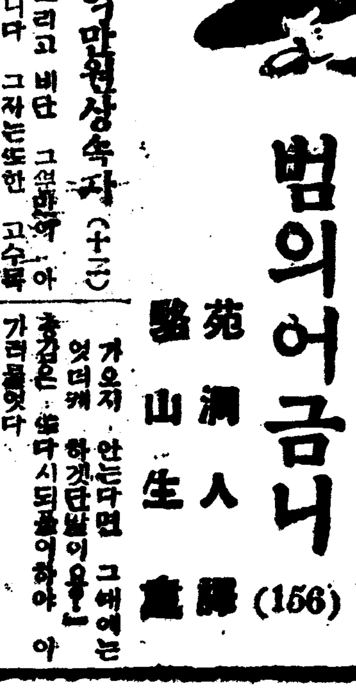

범의어금니 (156)

苑洞人 譯 / 懸山生 畫

이억만원상속자 (十二)

『그리고 비단 그뿐만이 아넘니다 그자는또한 고수북씨를죽이고 어린두동을죽이고 리보넉기사를죽이고 마리아를죽이고 리소령을죽이엿습니다 이와가티하야 그재산과의 사이에존재한 모든장해를 전체로 제거(除去)하야버리고 말앗습니다 총감! 총감께서는 나의이최후의말에의하야 나의생각하는바를 잘리해하시리라고 밋습니다 만약 여기에 한사람의 사나희가잇서 그루거만의재산을 손에넛키위하야 그관계자다섯사람을 죽이엿다고하면 그것은 그필연한결과로서 그가 그루거만의재산을 손에너흘수가 잇게되기때문임니다 즉 다시밧구어말하자면 맨처음에 재산소유자를죽이고 계속하야 그유산상속자 네사람을 죽인것은 즉 그가 그다섯째번 상속자인것이 틀림업기 때문임니다 그뿐만아니라 그자가 미구에 이곳에 올것임니다』

『무......무엇이요?』

부렐다의말이 총감은 무의식적으로 이럿케 불으지젓다 그는부렐다가 그와가티 철저하게 그와가티 힘드리여말한입에서의 이야기는 전체로이 써버리고 다만현재 부렐다의 입으로부터 튀여나온 말벗게는 더생각지아니하얏든것이다

『총감! 그자가 온다는것은 나의고발의 최후의 결론임니다 아시는바와가티 고수북씨의 유언장에도 명백히 씨여잇슴니다만 유산상속자의권리는 오늘의회합에 출석함으로도 말미아머 비로서 확인(確認)되는것임니다』

『만약 그자가 오지안는때에는......?』

총감은 이럿케 다지어뭇엇다 그는 부렐다의의심을 듯거(論據)에 대하야 의심을 품엇든것이다

『총감! 반듯이 올것임니다 오늘날만약 오지안는다면 오늘날外지 그자가 하야노은일이 전부 수포(水泡)에 돌아가고말것이니外......』

『그럿치만 만일에라도 그자가 오지 안는다면 그에에는 엇더케 하겟단말이오?』

총감은 또다시되풀이하야 가라물엇다

『그때에는 총감! 범인이 긔에 와잇는 이나입니다 총감은나를 포박하시기만하면 조롱질것입니다 하여간 오늘오후 다섯시로부터 여섯시外지의사이에 총감은이방안에서 고수북씨를 죽이고 또는그유산상속자를 죽인범인을 눈압헤서 보시게될것임니다 그러나그것은 엇지햇든 어느편으로서 보는지 경찰측은 만족하는터로 그자이냐? 내냐? 두사람중의하나가되는 극히 간단한 쌍관론법(雙關論法)임니다』

총감은 침묵하얏다 그리고그는반백(半白)이나된 기나긴수염을 쓰다듬어가면서 여러사람들이 둘너안저잇는 책상의 주위를빙빙 돌아다니엿다 그의얼골에는 부렐다의 말로말미암은 상상에대한 여러가지 반대리유가 머리와가슴을 괴롭게하고 잇는것이 력력히들어나 보히엿다 그러더니 그는 흔자 소리 비슷하게 중얼대엿다

『아니......아니...... 그럴리가업시! 그자가 자긔의권리를 주장하기 위하야서한다면 왜오늘날外지 그모양으로하고잇섯슬가지 그것이 전연 알수업거든......』

여긔外지 말하더니 그는 벌안간 로긔를띄우며 말소리를 놉히여

『아니......아니...... 단연코 그럴리가업다! 설령그와가튼잔인한범행을한자가잇다하더라도 그자가 일부러포박을당하려 올리가업다 그런어리석은짓을 할리가업다』

고 불으지젓다 부렐다는 다시 말을바뎟다

『아님니다......총감! 그자가 이곳에 온다하더라도 그자는 그러한위험이 자긔를기다리고 잇는것은 전연몰을것입니다 왜그러냐하면 누구하나 그러한자가 잇다는것을 그자는 생각할사람이업는것을 ......그럿코보면 그자에게대하야 무엇이 위험하겟슴니까?』